# 青島時報

電話三三五五號　郵政信箱一四三號

第三千七百二十一號

今日本報三大張半

中華郵政掛號認爲新聞紙類（？）

中宣會中字壹肆肆貳號　內政部警字陸貳捌號　登記證

電報掛號二五一四號

中華民國十三年九月一日發行

印刷所關山路民國印刷局

| 本報價目 | | 廣告價目 | |
|---|---|---|---|
| 本埠 | 外埠 | 普通 | 特別 |
| 每月大洋四角 半年大洋一元二角 全年四元 | 每月大洋一元二角 半年六元六角 全年十二元四角 | △每英寸每日五角 每月十二元 △全面每日五十元 每月一百元 △一面每月長期廣告面議 | △每英寸每日一元 每月四元五角 △全面每日七十元 每月二百元 △半面每日四十元 |



## 律師郭兼善受任清怨堂臨溪堂常年法律顧問並加永和成土產莊永和綢緞莊債權團通告

茲據上開當事人聘本律師爲常年法律顧問，嗣後如有侵害當事人之財產金錢及法益者，本律師當依法盡……參加永和成土產莊永和綢緞莊債權團，追償所有存款，用特通告如右。

事務所　和興路二十八號電話六二一六　中山路三十五號電話五三六五



## 新江興業銀行
### 儲蓄部公告

茲依儲蓄銀行法第十條公告如左

（一）借貸對照表　中華民國二十四年九月三十日

| 負債 | 千百 | 十萬千 | 百十元 | 角分 |
|---|---|---|---|---|
| 資本 | | 五〇〇 | 〇〇〇 | 〇〇 |
| 公積金 | | 二五一 | 八八〇 | 三七 |
| 本票 | | 一九 | 九七五 | 六五 |
| 活期儲蓄存款 | 八 | 四二一 | 七七〇 | 四四 |
| 定期儲蓄存款 | 九 | 一八二 | 七八三 | 八六 |
| 暫時存款 | | 一一 | 二〇一 | 五二 |
| 損益未結帳 | | 二三八 | 九一三 | 四五 |
| 合計 | 一八 | 六二六 | 五二五 | 二九 |

| 資產 | 千百 | 十萬千 | 百十元 | 角分 |
|---|---|---|---|---|
| 現金 | 一 | 二〇七 | 九九二 | 二七 |
| 存放本埠同業 | 一 | 三〇一 | 八四三 | 七八 |
| 有價證券 | 九 | 二一七 | 〇九五 | 六三 |
| 定期抵押放款 | 六 | 五四九 | 〇九三 | 六一 |
| 暫記欠款 | | | 五〇〇 | 〇〇 |
| 營業用房地產 | | 三五〇 | 〇〇〇 | 〇〇 |
| 合計 | 一八 | 六二六 | 五二五 | 二九 |

（二）財產目錄　即借貸對照表之資產類

附告　右列借貸對照表本部已另印多份並附印定期抵押放款及有價證券分類表備存戶取閱承索即奉

總部……上海北京路　青島支部……河南路

電話　經理室五五一九　營業室三二〇八　五八八〇（？）　貨棧五三八〇（？）



## 交通銀行出租保管箱啓事

查敝行出租之純鋼保管箱大小四種均有空剩茲爲貫澈服務宗旨起見特將租價減收七折以示克己凡各界人士欲謀財產安全請駕臨採用無任歡迎

保藏穩固　租價低廉

存取便利　手續簡捷

章程承索即奉　行址中山路九十三號



## 金城銀行

◎資本七百萬元
◎公積金三百卅萬元

商業部　辦理存款放款匯兌代客買賣公債庫券及一切商業銀行業務

儲蓄部　專營各種存款如活期存款存洋一元即可開戶備有禮券滿期六月即可生利會計獨立責任無限

倉庫部　代客堆存貨物棧租低廉押款便利

總行　天津英租界中街

分行　南京　北平　哈爾濱　石家莊　南通州　上海　鄭州　開封　長沙　漢口　蘇州　定縣　常熟　大連　武昌　瀋陽　新浦

青島分行　河南路　電話　經理室五一八〇　營業室三七三八號

儲蓄章程函索即寄



## 中國實業銀行儲蓄部特別有獎儲蓄第九次開獎已於二十四年九月三十日在天津舉行茲將中獎電報號碼列下

| 獎別 | 號碼 |
|---|---|
| 特獎 | 第00090號 |
| 頭獎 | 第23855號 |
| 二獎 | 第25123號　第61149號 |
| 三獎 | 第54907號　第39574號　第34778號 |
| 四獎 | 第31958號　第01691號　第41623號　第47755號 |
| 五獎 | 第10307號　第39493號　第21640號　第53740號 |
| 末尾 | 第05號　第25號　第45號　第65號　第85號 |

注意電碼如有錯誤以正式號單爲準



註冊商標　PONSOL

## 永保晒霖

長年累月　保證切實　在烈日下　在大雨中　不變顏色

永保晒霖色布之字典

濟南利民機器織染廠獨家經染兼總批發各大布店均有出售

美商恆信洋行謹啓　濟南商埠昇平街廿三號



## 青島鹽業銀行廣告

本行創立於民國四年信用久著總行設在上海並於北平天津漢口南京香港廣州杭州等處設有分行各省會均有通匯機關

股本總額　壹仟萬元
已收股本　柒百五十萬元
公積金　五百六十四萬元

業務科目

營業部　存款　匯兌　押匯　貼現　放款　買賣有價證券

儲蓄部　定期儲蓄　本息合計定期整數儲蓄　整存零取儲蓄　零存整取儲蓄　活期儲蓄　存本取息儲蓄　定有詳章隨時送閱

電話　經理室四八二六　營業室二七九三

行址：河南路六十八號　電報掛號七七五號



## 青島明華銀行清理處通告

敬啓者敝處原訂於十一月三日償還一百零一元以上者百分之五現款茲因現有現款不敷分配資產變現一時趕辦不及用特公告展期尚祈鑒原是幸此啓



## 英商巴勒保險公司擴充業務優待保戶並遷移地址啓事

逕啓者（本公司英文名稱 North British & Mercantile Insurance Company Limited.）本公司總行自西歷一千八百零九年在英京倫敦開辦迄今已逾一百二十餘年分設遠東總行於上海江西路二百五十九號亦有五十餘年之久管轄中國各通商口岸及日本東京等處專營火險水險汽車險意外險郵政包裹險等資本雄厚賠款迅速故在保險界已有悠久歷史遐邇咸知茲爲擴充青島業務優待保戶起見凡各界直接向本公司投保房產貨物生裝衣鋪等火險當照實收保費內剔除掮客（即攬保險人）佣金以資優待而廣招徠此爲本公司破除保險業不良習慣普及保戶公衆利益以杜流弊倘荷舊雨新知有鑒斯誠請與本公司青島經理宋聿青君接洽當秉服務忠誠之旨奉迎以副惠顧之雅意又本公司遷移中山路三十九號三樓電話四七六四號合併附告

英商巴勒保險公司
青島經理宋聿青謹啓

# 汪傷勢愈見良好
## 體溫脈搏均如常人安然睡眠
## 汪氏自覺傷勢減輕腫已半退
## 六中全會今晨召開二次大會

南京三日電 自汪院長被暴徒狙擊受傷後，日方報紙，多方喧傳，或謂受傷者。尚有其他要人，或謂刺汪係如何如何，背景多作駭人之語。外部情報司特派邵科長，往訪日本大使館當局，面請注意，並轉告各日方報紙，審愼從事，免被人指爲挑撥，聞日使館已表示照辦。

又電，汪院長傷勢，今日整日經過均甚好，蔣委員長昨晚七時許，再往中央醫院，入汪室面致安慰，歷時甚久，九時沈克非醫生入室檢驗汪氏體溫脈搏及傷處，結果較午後五時所發表病狀，尙有良好進步，沈並語人，汪曾告渠，自覺傷勢較日則減輕，身體舒適，記者於今晚十二時一刻，赴中央醫院探訪，據汪左右稱，汪氏現正安然熟睡中，又褚民誼今晨電請密勒牛惠霖飛京，協助診查傷勢，頃悉密牛已準備來京。

歸化三日電 素日爲汪院長治肝疾之諾爾醫生，月前來綏遊獵，汪被狙擊後，褚民誼一日急電主席傅作義，訪諾趕速返京治療，傅接電後，立電因陽縣訪探，該縣二日午已訪得諾爾，定三日由包頭搭機飛京。

南京三日電 據中央醫院於今晨十時半，正式發表之報告，汪院長之傷勢，益見良好，其報告云，汪院長昨日夜經過甚好，睡自昨夜九時三十分起，直至今晨四時二十分始醒，漸又入睡，今晨九時換藥，左面頰上，腫已半退，現左眼已能自行開閉，注射波尙奉防毒血清，無任何反應，小便無糖汁，今晨八時體溫三十七度四，脈膊八十次，呼吸十七次，

又電 汪被暴徒狙擊後，刻正在中央醫院治療，經過極爲良好，溫度脈膊均如常人，各國駐華使節，及我駐外部使領，聞訊後，均極關切，先後向外部探詢，並致慰問，外部自昨日起，每日均有電致駐外各使領館，通告汪傷勢及診治情形，

南京三日電 外部息，汪被擊傷之消息傳播後，日外相廣田，美國務卿賀爾，已分別電令各該國駐華使館，派員至外部代表慰問，外部亦已電令駐日駐美兩大使館，分向日美兩外部致謝。

又電 汪被狙擊一案，前日司法行政部，以案情重大，特令最高法院檢查署，檢查長値訊究辦，並呈報司法院備查，聞院長居正，已指令該部督促進行，隨時具報。

南京三日電 六中全會於昨日第一次大會時，對憲法草案案，經決議組織中華民國憲法草案審查委員會，審查，茲悉全會以今日適爲星期日，將不召開大會，僅於上午九時召開此項憲法草案審查委員會，四日星期一紀念週後，將召開第二次大會。

又電 美副總統，迦那氏，及美衆院議長貝恩氏抵滬，聞汪遇刺甚爲震驚，即於二日夜自滬發電，致南京外交部慰問。

又電六中全會作日午後，僅開分組審查會，除軍事組未開會外，其餘黨務，政治，經濟，教育，四組均于午後三時在中央黨部，分別開會，

倫敦三日電 今晨各報甚關切中國汪院長遇刺事，每日電聞稱蔣委員長，在過去四年中得汪院長者輔助，已大有進步，已趨向中國秩序與統一之恢復，又泰唔士報謂，汪院長爲一誠摯愛國之政治家，以前致力革命，今成爲中國政府建設份子，

南京三日電 駐華巴西公使魏勳索大使，奉該國令，升任駐日大使，魏氏因即將赴日履新，前日由平乘車來京，向外交當局辭行，昨晚抵京後，得悉汪院長被擊傷，特赴外部探詢汪受傷情形，並致慰問之意，聞外部次長徐謨，已約[illegible]部接見該公使，並定於是日中午，在外部設筵，爲魏氏餞行。

上海[illegible]電 [illegible]長遇刺後，甚爲關切，國務院次長菲列浦士，即代表國務院電慰汪氏云，[illegible]南下，深致同情並盼早日恢復健康。

圖爲汪被刺前，全體中委攝影。(一)遇狙擊之汪院長。(二)腳踢兇手之張學良。(三)冒險力抱兇手之張繼。(四)指揮捉兇之吳鐵城。(五)欲逃不能之張靜江。(左上角)汪被刺前致開會詞之姿勢 (右角上)謁陵時之林主席，蔣委員長等 (國際社攝)

## 偽幣統一 日當局決定辦法

東京二日電 日商在「滿」商務與貿易，因金銀匯水變化無常，所受損失極大，日當局對於滿洲幣制改革問題，已費許多努力，尙未得到妥善辦法，現時在「滿」之朝鮮銀行紙幣約在七千萬英元左右，合「滿」幣一億三千餘萬元，共達二億元，日當局擬以「滿」幣統一幣制，其過渡辦法，之紙幣七千萬元之朝鮮銀行紙幣存於滿洲中央銀行，通融「滿」幣，時價折爲「滿」幣一元鮮幣一元相等，借出之滿幣不收利息，「滿」中央銀行所收之鮮幣存於朝鮮銀行，以此方式解決幣制之困難，滿洲中央銀行推山成副總裁及鶴尾理事爲代表，與鮮行當局決定此事。

## 社論
### 亞比西尼亞對意抗戰一月來之迴顧

自上月三日意亞戰爭開始，到昨日正是一週月了。在這一個月的期間，意大利恃其優越的軍事力量三路進攻亞比西尼亞，甚至施用毒瓦斯等殺人的利器，對付利用舊式武器的亞軍。論及實力，一則過於精銳，一則過於薄弱，彼此相較，勝負本可立判。然而強悍的亞國軍民，始終不屈不撓，愈挫愈奮。雖然南北要鎮相繼失守，可是他們決不因此而灰心，而氣餒，而與敵媾和。他們非萬不得已時，不肯棄城而退；即爲避免犧牲而放棄某一陣地，亦必採用游擊戰略，使意軍疲於奔命。就這一月間的軍事看來，意大利的所謂勝利不見得有什麼光榮；亞比西尼亞的失敗也不見得有什麼恥辱。嚴格的說起來，算是亞國方面的勝利。這種精神上的勝利，足以爲世界的弱小者爭氣，更足以警告世界的霸道者不容爲所欲爲！

在意亞兩國未行開戰的數月之前，亞國國王不時公開發表他的抱負，他曾說：「吾人爲保衛疆土，即戰至最後一人，亦所不惜」。「吾人寧爲自由而死，不爲奴隸而生」。更毅然決然表示：「對意大利作任何領土或經濟之讓步，則均屬不可能；一旦大戰開始，則余當首先效命疆場，與士卒共生死！」有不少的人對於亞王這種論調，認爲是吹大氣放空砲，不容易見諸事實。法國某記者曾作這樣的觀察：「歐洲各大都會之政治當局，深恐亞比西尼亞成爲一九三五年之滿洲，並曾指出一九三一年初之滿洲，與一九三五年之亞比西尼亞，有許多點頗相似，其結果殆亦相同。」但這種推測已經被一月來的鐵的事實打成粉碎。亞王數月前一切的表示，事實上已經給我們多方面的具體的證明。他們確乎是「說到那裏，作到那裏」；要抗戰到底，便眞正抗戰到底；要與士卒同生死，便眞正與士卒同生死；要不妥協不屈服，更眞正不妥協不屈服。領袖方面，決不放言高論，欺騙國民；國民方面，也決不畏難苟安，束手待斃。上下精誠團結，才會生出偉大的力量。這種偉大的力量，足與意大利的堅甲利兵相拚！

過去一個月的期間，英法兩國爲了本身的利害關係，也像煞有介事的共謀抵制意大利的侵略行爲。但在實際上所謂制裁方案，何曾抑止意軍侵略行爲之萬一？所以他們還是坐看意大利各路進攻亞國。亞國的領袖和國民也看得最清楚的，他們決不依靠國聯，也決不依靠英國。一方面讓英法各國去作勾心鬥角的外交活動，一方面還是憑恃自身的力量，拚命抗戰。這種眞正「求其在我」的精神，才值得我們欽佩，才值得世界弱小者引作自決奮鬥的榜樣！

## 日組興中公司
### 最近期內即可成立
### 地址覓妥新華大樓
▲▲▲工作使命變更專致力華南華中▼▼▼

天津三日電 日本南滿會社組織之興中公司，組織章程已呈准日政府，刻已在津法租界新華大樓五層，賃得地址，最近期內即可成立。據悉該公司資本定一千萬元日金，暫時先繳四分之一，股票均由北滿會社包辦，董事會主席已推定戶井眞一氏。南滿鐵路派員六人來津籌備組織事宜，現均已抵津，在積極進行中，人名如次：(一)桑名，(二)松井，(三)和田，(四)田中，(五)版口，(六)田中幸雄云。

大連航訊 日方新設之興中公司，本爲滿鐵對華北經濟工作之別動機關，自松岡洋右就任滿鐵總裁後，即根據在滿日人一般之要求，對此問題加以再三之檢討，而呈准日本政府許可成立者，兩月以來，因有種種關係，致陷停頓狀態，日前參謀本部第二部長岡村寧次到連，與松岡會商結果，復依軍部之對華方針，規作具體之活動，迄新任該公司理事長之十河信二(前爲滿鐵理事)來滿，更促進其積極進行，興中公司設立之動機與其設立之經緯，本報前已略有記載，從日方之意，欲將該公司作爲日本華北經濟工作之日本民間資本誘導體，實爲其唯一目的，現則此種意義已有所變更，上述目的，雖仍爲其主要目的之一，但其最大意義，在將該公司作爲對華全面經濟工作之資源機關，此爲十河之主張，且爲松岡起用十河之理由，至於滿鐵對華北經濟工作，最近已以石本憲治(滿鐵理事)專任其事，而擴大天津事務所之機能，目下正爲其準備時代，不久滿鐵之東亞課將與經濟調查課合併獨立而成一中國部，故松岡所抱之滿鐵華北進出計劃，行將具體化矣，滿鐵既有上述之積極活動，則華北事件後，欲在天津開設之興中公司計劃，自將歸於消解，且使興中公司之使命亦不得不發生若干之變更，近聞日本中央當局協議結果，其大體計劃，對於興中公司爲日本資本誘導體之本來目的，雖無何種變化，但由滿鐵之指導統制立場言之，所謂華北之「開發」事業將由滿鐵直接經營，而興中公司則專致力于華中華南之經濟工作，總公司則設於上海，採取漸進主義，先由有效之事業着手，此非僅該公司組織上之問題，實爲此後日本對華經濟工作具體活動之根據，頗値吾人之注意也，

## 蔣作賓返國
### 今日當可抵滬
### 擬即晚入京出席全會

上海三日電 據本埠外部辦事處消息，我駐日蔣作賓大使，返國出席六中全會並述職，行期已確定，蔣大使於今日(三十一日)離東京去神戶，明日即搭乘昌興公司之亞洲皇后號輪來滬，計程四日可抵埠，另據日使署岩井英一語記者，蔣氏抵滬後，有吉大使是否約晤，現尙未定，至蔣氏抵滬後，以出席六中全會當晚即乘車入京，有吉大使，將不與偕往云。

東京二日電 中國大使蔣作賓，今日乘亞后號赴滬，

東京二日電 蔣作賓大使爲出席六中全會之故，三十一日上午十時，由橫濱乘愛西亞皇后輪歸國，蔣大使晤蔣汪等要人時，關於中日關係之根本調整，爲重要之協議，並傳達日方之意見，

## 汪案發生後
## 日對華政策並不變更
### 注視我方今後措置
### 外務當局發表意見

東京一日電 關於行政院長汪兆銘之凶變，外務當局談云。關於汪行政院長被刺事件，外務省尙無何等公報，凶變之動機背景，全無所知，然汪行政院長爲蔣汪政權柱石，國民黨元老，調整中日關係之直接責任者，其遇刺如果係事實，不拘原因動機如何，不惟中國本身之至大不幸事，即對於中日兩國關係之將來，亦痛惜遺憾之至也，就汪氏之人格而言，當無何等私的怨恨之伏在，推凶變之動因，由於關於汪個人之立場，就中關於對西南政策，對共匪政策，及對日外交方針等目主義上之反對而起，乃屬至當。視襲擊之原因，背景之如何，各種國內問題，外交問題，有續發之虞。勢之所趨，當然發生行政院長外交部長辭任後之繼任人選之銓衡等問題。以此爲機會，南京政府國民黨部又必然的對於中日關係漸形圓滑之調整，將成爲一大障礙，亦在意想中。然帝國政府既定之對華政策，決不許因此次事件而稍有變更也。蓋南京政府對於中日提攜之積極的協力，乃作爲不動之鐵則，而常爲我方所要求者。此際特對於從來爲一部排日派歐美派所壓迫之汪兆銘氏之凶變背景後關係，加以注視，對於南京政府之善後措置，有愼重注意之必要。

圖爲馮玉祥抵京情形，聞歡迎者道及汪過刺事，表示驚訝惋惜。（國際社攝）

## 龐炳勳
### 將入京出席五全大會

南京三日電 龐炳勳駐平代表曹美慈，一日晨到京，談龐定二日由安康啓程來京，出席五全代會，

## 國府令司法院明令減刑
### 一批監犯獲減

南京三日電 國府一日令司法院，呈據司法行政部轉據河北，山東，江西各高等法院首席檢察官呈爲，監犯羅趙氏前於民國十八年八月，因犯預謀殺人罪，經判決確定處無期徒刑，監犯魏志高因犯殺人及強盜罪，經判決確定執行無期徒刑，監犯許小合預謀殺人罪，經判決確定處無期徒刑，監犯徐彩雲前於民國二十一年四月，因犯預謀殺人罪，經判決確定處無期徒刑，惟查各該犯犯罪時之年齡，均尙未滿十八歲，依照新刑法施行法第五條之規定，轉請准予減刑等語茲依中華民國訓政時期約法第六十八條之規定，宣告將該犯魏志高原執行之無期徒刑，減爲有期徒刑十二年，該犯羅趙氏，許小合，徐彩雲三名，原處之無期徒刑，各減爲執行有期徒刑十年，以昭矜恤，此令。

## 何鍵
### 抵京出席五全 並分送湘年鑑

長沙三日電 主席何鍵，二日晨八時，乘車赴漢轉京，出席五全代會，並攜帶湘黨務報告，及湖南年鑑，在京送發。

## 中央爲安定國內經濟
## 將發行關金庫券
### 固定關金銀圓換算率

上海三日電 中央爲充分安定國內經濟，六中全會閉幕後，將由中央銀行正式發行關金庫券一萬萬元，藉增市面籌碼，該券流通後，與現行之銀圓紙幣同樣幷行，惟一爲金代値紙幣，一爲銀代値紙幣，該券除發行外，並擬固定關金與銀圓之折合比率，以銀圓二元五角，合關金一元，此項金庫券之準備金，中央銀行在倫敦等處，已有充分購置，銀界表示，該券發行後，對進出口匯兌頗有利，並謂此事與通貨膨脹政

## [illegible]國聯歷述
## [illegible]約保障
### 作戰爭準備
### 制裁處之泰然
▲▲▲[illegible]過實施制裁已有卅餘國之多

[illegible]，財政援[illegible]，[illegible]、當意國侵[illegible]作時，亞國既無又無戰品，亞國依照約內所訂集體安障，既未設兵工廠設彈藥場，國聯于[illegible]意國實行侵略後，所解除之對亞軍火輸出禁令，爲助甚微，故亞政府願請予以財政之援助，必保衛其和平生存云。

羅馬三日電 制裁調整委會，定十一月十八日爲實行經濟制裁日期，羅馬聞此消息，泰然處之，意國準備已久，屯積入口品甚多，近數日來，經過蘇哈隨道物品數目之巨，爲歷來所未有，惟用汽車者，對汽油供給之禁止，頗爲畏懼，而鋼骨水泥之建築，因金屬用品缺乏，均已停工，讀意報今日載有社論，謂意政府今當實施對英制裁，不購用英貨。

日內瓦二日電 調整委員會，二日一路通過決議案一件，對國聯行政院所通過之決議案，採取有效之措置，即對意國實施財政經濟制裁，現有會員四十三國，準備實施財政制裁者三十一國，準備實施經濟制裁者亦有數國，即將所採步驟宣布。

又電 調整委會所指定之委員會，定星期一開會，以研究今日所通過之辦法，務使妥善完備，關於加拿大代表提議，將煤鐵，煤油，列入禁止輸入意國物品之類，將由經濟制裁委員會加以研究。

亞京二日電 亞政府否認，馬加爾已被意軍攻陷之說。

## 出席五全代表談
## 班禪入藏延期
### 時屆冬深又無路費
### 須俟春暖方可成行

西寧三日電 五全會西康代表劉家駒，西藏代表羅桑堅贊，自塔爾寺來省，候乘中央派迎之飛機入京，據劉語記者，班禪大師入藏，已不成問題，但因中央核准路費未領齊，護送專使亦未來，且時屆冬深歲寒，途行不宜，須俟春暖，方可成行，業將行李輜重，先分兩路運藏，

## 津市開始冬防
## 社會局等於停頓
### 謠言稍息地方漸安

天津三日電 公安局長劉玉書，昨日對新聞界發表談話，本市冬防，自本日起實行，保安隊增加名額，因經費無着，尙難實現，冬防經費，以往均係攤於地方，本人不願增加民衆負担，刻已造就預算，呈請市政府籌撥，並擬增派臨時警察，協助進行，關於地方外交事宜，市當局正準備應付，日抗議書即將答覆，社會局第二股主任李銘被捕事，亦正交涉中，連日間津市謠言稍息，地方已趨安靖。

又電 社會局第二股主任李銘被捕後，李兄李仲葳，昨日具呈市政府社會局請示被捕原因，設法予以交涉釋放，現在社會局公務，已無形停頓，局長鄧慶瀾，連日亦未到局辦公，其餘重要職員，亦多未到班，市政府據報後，刻正設法交涉，尙未得結果。

## 孔祥榕
### 繼任黃會委長
### 已接收先就職

開封三日電 黃委會委員長李儀祉，前向中央辭職照准，經派孔祥榕暫代，現孔氏奉令，即日正式接收，並先就職。

## 美副總統
### 抵滬即轉東菲

上海二日電 美國副總統嘉納，率領議員團九十七人，定二日晨過滬，吳鐵城派俞鴻鈞代表歡迎，嘉納留滬一日即赴菲。

# 國聯對意制裁 決定十八日實施
## 英法當局將同發宣言
## 小組委會商制裁復文

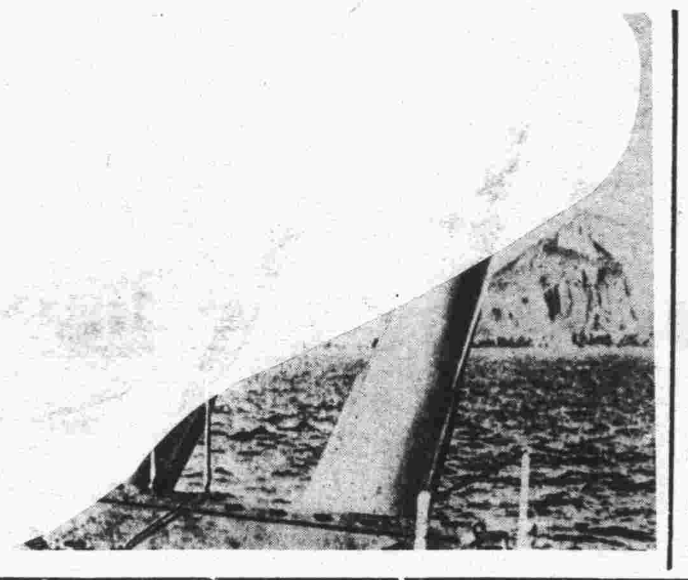

日內瓦二日電 二日所開之對意制裁整委會，其會議之結果對意通商斷交案決於十八日實行云。

日內瓦一日路透電 制裁調整委會重行集議，考慮關於會員國所取對意計畫之報告書，內稱，現有五十國贊同實施禁止軍火輸意之建議，四十七國贊同禁止財政放款之建議，四十六國贊同禁止意貨輸入之建議。

倫敦一日電 聞駐羅馬英大使德魯蒙於十月二十九日，與莫索里尼談話時，其態度殊爲嚴肅，英使重行聲明英意並無爭論，英國甚堅決履行其國聯義務云，同時意國各報仍以排擊英國爲務，意政府撤退駐里比亞之兵一師團，英政府固歡迎，但謂里比亞意軍之實力現仍超過其尋常之需要云，倫敦方面今又切實聲明，則非英意間兩國之局勢有普遍之進步，荷地中海之海艦防不能減少。

日內瓦一日路透電 賀爾艾登與賴伐爾今日談話約一時半之久，英法雙方既皆持此次談話性質美滿，賴伐爾

軍火及財政制裁兩項之復文，各該股員會定明日開會，小組委會刪乃對於各國與意國前訂購貨契約尚未履行之部分，是否亦適用制裁之一問題。繼續加以討論，當經決定，由經濟制裁股員會就各國情形分別加以研究云。

羅馬一日哈瓦斯電 意國出席國聯代表團，係由外部國聯事務司長羅各擔任首席代表，阿洛錫則僅以非正式資格在日內瓦參加解決意亞爭端之談判，關於此項談判，官場人士均以審愼態度處之，政界方面表示甚爲盼念，但亦未過分樂觀。

日內瓦一日路透電 處理對意制裁問題之各小組會今晨將在此集議，衆料軍火禁令與財政制裁之實施，不致有何延擱，惟處理契約與清算合同之小組會，則遭遇若干困難：昨十八人委員會開會時，羅馬尼亞代表聲稱，意國欠羅國之貨款頗巨，非至此難題解決後渠不能依允制裁實施之日期云，惟關於終須意國償付之欠款問題或可獲有妥洽，今日或明日可決定經濟制裁之實施日期，埃及今日通告國聯，願遵守對意亞衝突實施經濟與財政制裁之原則，將在可能範圍內踐行國聯所議決之計劃，國聯認此決議爲重要，因非會員國，現完全接受全部制裁者，僅埃及一國也，


## 介紹國學專家于舒龍
代寫代各撰種文件

友人于舒龍先生係山東國立高等師範學校畢業，前清孝廉，久於國學，淵博書法精妙，曾從事政教兩界頗著聲譽，近因來青遊覽名勝，寓居湖北路四十七號捷聞社內，各界人士如有中堂條幅壽屏輓聯誄詞及各種文件委託撰書者，其所有潤費請至該社接洽可也

介紹人 郭金南 李瑞卿 宋海峯 鄭子卿 張厚齋 周雲千 李冠五 任宜和

## 介紹律師一覽（以收到先後爲次序）

| 姓名 | 住址 |
|---|---|
| 盛家良 | 中山路廿五號 電話五二九七 |
| 于迺鐸 | 平原路四七號 電話四八五一 |
| 周　鋒 | 曲阜路十五號 電話六六一一 |
| 刁家仁 | 廣西路六十三號 電話六二二二 |
| 殷次伯 | 蘇州路八號 |
| 戴藜經 | 湖北路二十六號 電話三四八零 |
| 楊成安 | 東鎮威海路一一零號 |
| 萬文林 | 安徽路二十六號 電話五七七五 |
| 邵綸恩 | 朝城路四號 |
| 張維烈 | 大沽路三義棧 電話四五六一 |
| 漢 | 江蘇路 電話四三三二 |
| 子先 | 平度路三十八號 |
| 型 | 海泊路二十九號 |
| | 熱河路二十七號 電話二五三三 |
| | 貯水山路 電話五九九四 |
| | 路膠澳旅社內 電話二一六八 |
| | 三號 |
| | 二八號 |
| | 號 |

## 廣東 眼藥大王
不用針刀能去眼膜 任何眼疾用藥準好

電話購藥 可以專送

◉去眼膜藥每料售洋五元二角。◉除翳去翳藥每料售洋二元一角◉普通光明眼藥，每料大洋三角五分，◉去眼膠藥水，每瓶六角，二角，一角

青島至誠藥社獨家經售（並無第二家）

總店：青島東平路三十六號（電話五一七五號）

第一支店；青島中山路國貨商場內（電話六六四零）

第二支店；青島東鎮歷城路二十三號

## 兒科專藥 嬰童萬安散 每包二角
如願家中小兒無病險 不妨常備嬰童萬安散

凡小兒痰熱積聚，胸膈脹滿，不思乳食，甚則氣急痰壅，目暗口噤，狀類驚風，實是痰閉，宜急服此散，必獲奇效，又小兒疳積，乳積，傷食，嘔吐，肚大，青筋，腹痛，大便酸臭，晝不思食，夜不安眠，或初生三日內，服之亦極神效，又男女老幼上焦火盛，口舌生瘡，胃病，腹脹，瀉痢，大便不通，胎毒，發天花痘疹，能服之，一腹疼及羊癇風等症。

總發行，青島至誠藥社（認明字號）（以免誤購）

總店，青島東平路三十六號（電話五一七五）

第一支店，青島中山路國貨商場內（電話六六四〇）

第二支店，青島東鎮歷城路二十三號

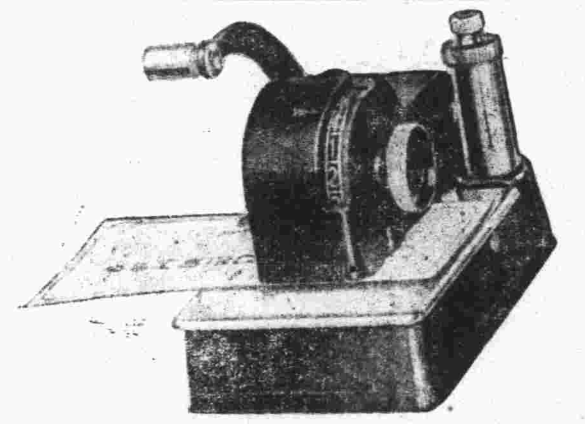

"TODD" CHECK WRITER

本號經售各種打字機器及新近發明之托臺牌（TODD）支票防幣機如用此機繕寫支單匯票收據等可保護使他人不得更改之危險致受巨大之損失此機價廉出售及其他各種新發明之機定價低廉倘蒙惠顧不勝歡迎

萬國書局謹啓 中山路二六號 電話六六三零

## 敬送遺精早洩古方
治遺精早洩，萎腸腎弱，失眠不孕，及一切新久患之病，照方配服立見奇效，靈驗非常

八治愈病家不可勝計，各界取方不取分文，並贈驗樂剪報，請向上海法界黃河路茄勒路口三號函索即寄 施濟春謹啓

## 敬送白濁除根藏方
專治五淋白濁，無論新起久患，照方配服，永不復發，生育照常，神效驚人，敬托上海四川施積善堂函索即寄

上海法界維爾蒙路一九四號 徐慶蔭莊代發函索即寄 林章南謹啓

## 青島老亞美台秤分廠緊要啓事

敝廠來青已歷四載，所出各種台秤無不準確靈巧，信用素著，已蒙賜顧者所贊許，近聞有外來奸商竟以不顧信用之劣貨假藉敝廠註册金鐘商標名義來青銷售，希圖破壞本廠名譽，射顧客不得不登報聲明揭其陰謀，自此登報之後凡賜顧諸君需用台秤者或向天津路經理德成張席珍二位負責接洽，此外接向敝廠執事會同德成或電話或直，無論何人均係假冒，請各顧主特別注意勿受其愚是所至盼，再者現濟南總經理張伯起並青廠經理李少儒均因事辭出，與兩廠已脫離關係矣，此聲明統希察照

本廠主人謹啓

青島單縣路七號 電話；五四九八

# 福祿壽大戲院
十一月三日四日 僅映兩天

華納影片再接再厲無上悲豔社會大電影

白蓓蘭史丹妃偉構

榮膺貝爾氏文學獎金的美國女作家韋勒凱潄之名著

## 再續情絲

情談難遏　熱淚難禁

一婦人心靈的交響曲！香豔入骨，纏綿不盡、古井重波、再續情絲，哀情片無上的光榮作！

她曾經飽嘗戀愛的苦味，所以對於男性，頗感厭倦，但是，像她這樣年青貌美風情萬種的女子，怎能抵禦外界的誘惑！！

加映 華納著名可貴之短片多種格外精彩

# 明星大戲院
十一月一日 連映四天

每日三場 日場兩點半 夜場七點十分九點

福斯本年度秋季第一部豪華版！

約翰鮑爾士 及笛克茜李等 合演作

◁活躍的白熱化的歌舞熱豔超特鉅片▷

美女雲集 服裝新奇

## 紅舞星

妙舞多場 變幻無窮

本片舞女由全美國各地挑選紅髮美女四十八名充任名貴可知

玉腿紛飛歌舞新奇滑稽突梯

風月鏡留水月影！無情言拒多情身，

喜笑悲哀都是假，貪求思慕總因癡，

全片以暮維城攝影場作背景曲折纏綿不易多得。

# 隆

新到

大衣呢

男人宜女人宜老少皆宜

價格低廉

各口皮貨

冬衣料

顏色好花樣好質料又好

種類齊備

四方路七十號

電話

五零八三　五九四二

# 神內醫院

敝院自開幕以來頗蒙各界歡迎對於中外患者之醫治盡木盡心盡力治療院內設備完善僕役殷勤看護格外周到隨呼隨到無不應時而來能使患者心寬病體立刻即愈並有外科專家精通華語醫學關於病源問答毫無阻隔於治療上亦頗覺便利

▲主治科目　內科　小兒科　皮膚花柳科　X光線科

門診　午前八時至十二時　外診　下午隨診

院長　神內正範

院址　青島德平路十號　電話　四七七五

# X光線　齒科　外科　鈴木齒科醫院

青島觀海一路廿八號　電話二〇四三番

# 大仁堂　立愈久淋　白濁丸

敢稱治淋神藥服用非常簡單立淋非常速快無論新久白濁下淋尿後淋傷腰腎虛老濁常年不斷用過千方百藥不好洗療注射無效此丸只用一盒立愈奇方奇藥與市上各藥確有所不同男婦淋病完全包愈小盒二元大盒四元

完全保好　各界證明　一准有效

# 大仁堂　婦女　破血丹

凡婦女血水不見之病千方百藥治不好此丹只用一付其病立下重者三付百病化爲血水元氣不傷百試百驗每付三元

此藥專治婦女經閉不通數月不見腹中積病左右條塊血聚成癖肚大成形血蟲癆症鬼邪神病孩死腹內不下一切難疾隱

# 消毒大王一掃丸

此丸效力非常之大凡是男女染毒之症發生軟硬下疳腫痛毒串骨筋痛老毒不清淋毒不淨皮膚瘡治一切新舊毒症遍治不好打針無效即服此丸其毒立從二便消出一掃清完永遠除根每盒二元另有詳章此藥北京各界驗名實有特別效驗

# 調經止帶丸

一盒保好無效退洋婦女白帶久而最傷元氣月經因之不調百病因之而生面黃肌瘦飲食無味有時燒冷腰腿酸痛頭暈肚痛赤白帶下之症一盒保好常服延年

每服四角每盒二元服法另有詳單

# 北京　張氏保肺丸

潤肺化痰定喘止嗽寬胸順氣立見神效不論男婦老幼年深日久勞傷咳嗽吐痰代血夜不安眠咳嗽不止一切風寒咳嗽等症服此一付立効三付斷根每服大洋一角

婦女常服永保平安安胎種子坤中之寶

# 調經養血　保真丹

胸腹滿悶嘔吐惡心食涼流血成病左後右塊氣短神虛頭暈血崩斷午後發燒作冷面黃肌瘦不思飲食日輕夜重自汗盜汗作病或姑娘經閉乾血癆症服此丸立服立效一切新舊經血不調百病皆治藥到病除常服此丸調經養血滋陰補虛安胎種子最稱女界實丹服法另有詳單每付三角半打一元六角一打三元外埠函購加郵二角

專治婦女經血不調月經前經後經期腹痛血色不正病塊崩漏白帶下寒流白肚腹疼痛骨蒸膨脹腰腿痛

# 開竅耳聾丸

不論男婦老少遠年今日耳聾耳底耳痔耳內蟬鳴有風聲聾或因幼小耳底蓄根或因槍炮驚傷或因腎虛病後失聰一切耳竅不通不靈之病用過中外各藥不好只用一小料一元二全料四元

濟南小緯六路北口大仁堂路西

# 心胃氣疼丸

不論何種心肝胃痛氣疼胸疼肚疼反胃吐酸胸膈飽脹痛胸順氣痛疼立止凡由肌飽或急氣多得之病三付准好每付二角一盒六付一元

食入即吐積滯痞塊等症多年老病服用此丸解鬱舒肝寬

# 青島分銷處　各縣代售

太和春……金鄉路　萬春堂……高密路　福海藥房……黃島路　德豐永……博山路　台東鎮威海路泰和堂

坊子……豐記藥房　青州……中西藥房　濰川……益華號　周村……同興茂

# 大仁堂藥房　濟南小緯六路　分銷處

煙台分銷處……福記銀樓　外埠函購加郵二角寄信濟南大仁堂

博山……雲龍莊稅務街　濰縣……衛生堂東關瓜地市街

# 海濱醫院特別廣告

敬啓者敝院位於海濱脫離市塵環境優越病室整潔極合患者療養近更特別擴張產科病院副院長女醫學士專門接生兼治婦女各種疾病隨時講授婦嬰保健常識本院院長積多年之經驗特用最新方法戒除煙癮毫無痛苦根治梅毒淋病砂眼廉價注射各種疫苗歡迎機關工廠商號訂立常年合同減半收費茲將療診科目時間列後

（治療科目）內科　外科　婦科　皮膚花柳科　眼科　小兒科　產科　耳鼻咽喉科

（門診時間）每日上午八時至十二時下午二時至六時　急診不在此限隨請隨到　星期日下午施診貧民

（收費簡章）病室分三等每日由二元五角至八元服藥及飯費均在內　出診市內五元市外及深夜酌加掛號費門診時間免收

產院（專備孕婦住院生產並任指導孕婦攝生方法及嬰兒保健事宜印有詳章細產科簡章及各種婦嬰衛生須知函索即寄）

院長吳龍驤　副院長女醫學士曲瑞蓮

院址中山路南頭一百七十號　電話五三大三號



# 天寶銀樓

青島市有悠久之歷史……膠州路　天寶銀樓　電話：二二四四號

專售古煉上字十足赤金，足色紋銀，精製金銀首飾，中西器皿，採辦翡翠，珍珠，鑽石，鑲法新美，取工低廉！早博各界好譽！無待贅述，如承惠顧！請認明（三星商標）庶不致誤！

# 環童商標

桂母頭油　芭蘭油　茉莉油　百花香水　香水粉　檀香撲粉　晶蜜　各種口袋粉

本號創造『環童商標』各種化粧品已歷一百餘年研究有素質料真確無論香水香粉晶蜜頭油等皆芬芳四溢濃味永存細膩不垢行銷以來名滿全球人人樂用茲爲便利顧主起見特委託青島市謙祥益爲該市總代理請惠顧諸君就近向該號購買並祈認明環童商標庶不致悮

青島　總經理謙祥益

天津范永和出品

# 賽銀工具召盤

本社製造賽銀物品居青有年茲因經理南歸無意營業願將全盤生財餘存原料連同招牌全部廉價出盤有志工藝者欲製賽銀物品販賣者請駕臨單縣路十二號接洽可也如同業有意接者尤所歡迎

國華電刻社啓

# 麥克生乳白鱈魚肝油

成功鐵証

美國麥克生藥廠出品

# 克利西佛

克利西佛為治咳唯一良藥功能化痰為水立止咳嗽



# 美女牌葡萄乾

美女牌葡萄乾。純係選用美國鮮肥葡萄晒乾。清潔衛生。味極甘美。內含鐵質。補血強身。兒童食之。得益尤大。以製茶點。或款客。均甚名貴。用作禮物。最受歡迎。購時務請認明美女牌商標。庶不致誤。

各大公司及食品店均有出售

中國總經理　美國葡萄乾公司　上海廣東路五一號

第一補血妙品

# 環球齒科醫院

科學化的設備　電機化的治療　平民化的取費

診療特點

本院宗旨使吾島上人仕今後得有普及健康保障口腔之幸福故不惜巨資購自美歐名廠各式電機電氣茲將診療特點略述於後

（根管充添）有電氣消毒可使永不復患

（拔除患牙）有ADRENALINE注射可無流血之慮又無痛苦之憂

（鑲牙種牙）購自歐美名廠無味伶巧最合衛生（牙髓失活有S.S.WHITE DENTAL MFG CO.毫無知覺藥到病除

（門牙蛀蝕）有PORCELAIN充補如牙同色毫無微痕

（電椅昇降）大人小兒隨意變化

（消毒水機）冷熱皆具（牙窩擴大）電車削磨決無酸熱之苦特點尚多不勝枚舉謹望島上人士不惜金步駕臨敝院參觀指導不勝歡迎

主治科目　口腔外科　矯正科　保存科　鑲補科　拔除科　小兒齒科

診療時間　上午九時至十二時　下午一時至六時　星期日優待學界　照常應診　出診五元車資另加

青島湖南路四十四號

院長薛成九謹啓

# 長命補腎軍

強國強種　補劑偉大　趙濟倉

鎖精固髓奪天造化　如用霸藥天誅即滅

王道國藥補力雄偉　白髮轉黑返老還童

本品保濟倉氏心血結晶提取貴重國藥人參鹿茸等及童牛童獸腎髓精華監製而成專治腎虧遺精腎萎早洩誤犯手淫發育不全見色妄動生癆無能房事過度衰弱失眠腰酸背痛子嗣絕望等症家庭幸福端賴言情論性苦患腎病事實難堪甚或愛妻離散厭世輕生濟倉氏濟世有心提倡此靈藥一經試服使爾稱雄偉蒙花好月圓事業宏圖精神百倍救人隱病暗疾何止千萬遺精滑精當日立止誠有不可思議之奇效每瓶五角特製一元爲確證功效起見買一送一先吃一瓶無效立可退藥還洋郵購寄費加二市上影射劣藥甚多購者認明趙濟倉字樣幸勿受愚

買一送一

普通五角每打五元 ★ 特製一元每打十元

濟南總代理店　三大馬路緯三路西

◎青島經售處◎　金鄉路　泰山路

太和春藥房　宏濟堂藥店

# 五星啤酒

完全華資經營　純粹國貨原料　風行卅載　遠銷國外

爲國貨啤酒中之始創老牌

北平玉泉山水精製

清冽芳醇，品質精美，能益氣暢胃爲健體唯一飲品也、

▲贈品　凡購酒一箱贈送毛巾三條　又優待券一張多購多贈

優待券辦法　本券連同本酒瓶蓋四十八個可得向本經理處兌換大洋三角若無優待券而獨有瓶蓋者及獨有優待券而無瓶蓋者一概不准兌換務希注意爲荷

本券自四月一日起至十月底止

青島總經理　泰康公司　河北路一五號　電話四二零三

慎德成號　中山路　電話三七二一

本市各海味南貨店洋酒食物店及酒樓菜館均有出售

# 本市新聞

## 經濟年鑑編委會 各主編舉行會議
### 由袁道冲主席 討論進行辦法

青島經濟年鑑編纂委員會，於第五次會議時，曾推定各組主編已誌前報，茲悉該委員會於日昨在熱河路工商學會內召集第五次會議，推定之各組主編詳細商談進行辦法，計出席者爲袁道冲，易天爵，周爾康，陶文濃，楊乃彥，唐廷章，王秉衡，（易天爵代）李襄丞，曹樹聲，（唐廷章代）姚作賓，李應元，黃孝緯，王義，王麟閣等，由袁道冲主席，詳細討論進行編纂事項，并經決定各事如下，一，關於農林事項，仍向農林事務所索取該所之歷來刊物，并同時函請社會局幫助調查，二，關於金融事項，甲，貨幣銀行錢莊材料，請黃竹年先生積極搜集，乙，中外儲蓄會及保險材料，由袁道冲先生製定表格，分別進行搜集，丙，郵政儲金材料，由易天爵先生向本郵局局長交涉搜集，三，關於本市礦業事數字統計，請曹樹聲先生負責搜集，其一般情形，請姚作賓先生搜集，四，外僑經濟調查項目，一，外僑經濟之沿革概要，二，外僑人口及職業統計，三，外僑商店營業分類統計，四，外僑工商店資本統計，五，外僑工廠分類統計，六，外僑工廠資本，工人，出產等統計，七，外僑金融事業，八，其他外僑經濟機關，九，各國外僑經濟地位之比較及其在本市之地位。

## 內部咨市府 禁止書店售黨員寶庫
### 市府飭公安局遵辦

市政府昨准內政部咨開，以准中央宣委會函，查新國民書店出版之黨員寶庫及中西書店十六年出版之國民黨黨員寶庫兩書，內容欠妥，且竟以寶庫名之，殊屬不妥，相應函請轉各書店禁止售賣云云，市府准咨後，當飭公安局遵辦云。

## 沈市長宴 參加全運會代表隊
### 安慰既往—勉勵將來

本市參加全運會代表隊返青後，市長沈鴻烈氏特於二日晚在體育場宴請全體職員選手表示慰勞之意，全體選手均着制服參加，沈氏偕教育局長雷法章蒞場共分十桌，入座後，沈市長先對全體致詞，略謂，此次青市參加全運，以成績言，可謂全軍覆沒，但本人仍願于今日招待全體到此表示慰勞者，其重要之意義有二，即一，安慰既往，二，勉勵將來，在本人對於此次代表隊所可喜者有三點，一，爲團體精神，因青市之訓練選手最重團體紀錄，而此次全市國術選手與其他各項選手一致爲其他單位所不及，二，本屆大會本市因遵守大會規章所選國術選手，均係業餘人員，以新進人才與其他單位之老手相抗衡，而能爲青市爭得若許光榮，實堪嘉獎，三，此次代表隊男女選手對食住行均能自愛珍攝衛生，得以安然歸來，使我們負責的人得告無愧於諸位家長，以上三種爲本人所歡喜之事，亦即所以安慰大家之一點，至於勉勵將來爲今日聚會更重要之意義，此次青市代表隊，失敗之原因，在於組織不嚴密，技術方面缺乏整個目標，過去時本人對大家講話，總以普及體育提高技能爲訓。惜未能達到目的，將來要對症下藥，注重組織與標準，學校與社會兩方面，力加推動，嗣後學校體育，不能僅責成體育教員，須由校長領導推進，一方面由教局考核成績，全體動員，共謀體育之發展，至於社會方面之體育，過去僅僅爲少數有興趣者自動參加，進步太慢，嗣後對於組織亦力求嚴密，組織方法擬以教育中心區爲單位，或以民衆學校爲單位，由教育局作主動與社會團體打成一片，共同推動，方能達民衆體育發展之地步，此外關於標準問題，過去因爲試辦，所定之標準較低，嗣後應設法提高，定爲可能方案，不時實行測驗，隨時考察成績，佳者予以獎勵，劣者除有特別原因外，應加以限制，如會考時體育不及格即不准其升級，務期組織健全，標準一定，從失敗中求生路，爲提倡體育之唯一方法，至於本人提倡本市體育之目標，不外下述三點，一，普及體育，（學校與社會並重）二，提高體育程序，（并非養成少數選手奪錦標）三，融合新舊體育，（國術與其他體育並重）希望大家發奮努力練習，於三年之內達到本人之目的云云，詞畢，並由沈氏頒發各優勝選手之獎品，每人獎給毛衣一件，以示鼓勵，沈氏並親陪全體晚餐，席間頗足表現官民一致之精神云。（青島）

## 國術館昨召集同人 報告參加全運經過
### 並請沈市長到館訓話

本市國術館以此次參加全國運動會青市國術選手得獲相當之榮譽，特於昨日（三日）上午九時召集全市各練習所人員及參加全運選手報告出席全運經過，並請市長沈鴻烈訓話，副館長胡家鳳等亦出席，全體到齊後，沈氏亦即到館，首由該館祕書向宗鼎報告參加大會情形，繼請沈氏訓話，沈氏訓話大意，共分三點，第一點，申述市府提倡體育之目標，即一，普及，二，提高程度，三，融化新舊，第二點，勉勵國術人員注重，一，勤修學問，二，排除派別，三，整頓教練所，第三點，爲國術館方面嗣後應注重，一，考核，二，比賽，三，賞罰，使國術與其他體育有同樣之發展云云。青島

## 公安局昨舉行 警官訓練班畢業典禮
### 三九期學警同時行開學禮 沈市長蒞場訓話發獎

公安局爲訓練下級幹部人才舉辦之初級警官訓練班第一期已屆畢業，於昨日（三日）上午十時舉行畢業典禮，而第三十九期學警開學禮亦同時舉行，特請沈市長蒞場致詞發獎，所有公安局局長以下之各部職員均參加，畢業學員計有宋忠彥等二十七人，與本期學警同在該局門前列隊歡迎，沈市長蒞場後，即全體至大禮堂排立，來賓及全體職員則分坐前排，王局長，鮑所長等陪同沈市長入場，由該局軍樂隊奏樂開會，主席鮑所長，行禮如儀，主席報告，次請沈市長致訓詞，詞畢，再次請王局長訓詞，詞畢，請沈市長頒發證書獎品，最後由學員代表宋忠彥，學警代表李義先後致答謝詞畢，始散會，全體至院中共同攝影，以留紀念，茲將鮑所長報告，及沈王兩氏訓詞，分誌如次，

### 鮑所長報告

今日爲本所第一期初級警官訓練班畢業典禮，同時第三十九期學警舉行開學典禮的日子，承市長局長及各來賓光臨指導，本所同人感覺到非常榮幸，同時畢業學員與入所的學警也得到很多的益處，本人只有以至誠懇至熱烈的心來代表本所的同人學員們向市長局長及各位來賓致謝，查初級警官訓練班成立於本年四月二十八日，至十月二十八日恰爲六個月，而此六個月中所有學術各科均能按照市長意旨以及預定計劃順次進行，以爲此繁多之功課而能於最短時間得一美滿的段落，在這一層本人又不能不感謝本所同人及各位教師的努力，一，關於課程，共計十九門，除例假外，計授九百七十五小時，術科（德國新式操）共授七十小時，二，教法，除各專科由各專任教員分担講授外，每科並請本局主管官員分别担任講師，以資學理與經驗互相進行，三，教員待遇，除講師外，專任教員每小時津貼車馬費五角，（每月約八十餘元）四，關於精神修養方面，除隨時由主管官員隨時訓導外，每星期六上午八時半至九時半，由局長祕書所長等分担精神講話，講題除講解所訓「公忠義勇勤慎廉樸」八個字外，並關於作人上應注意事項隨時講解之，五，學員在所情形各個均能努力遵守規章克勤克苦向前做去，計六個月間，不獨無犯規者，即請假者亦僅一人，（尚係因父喪）希望各畢業學員以後應注意事項，一，要束身自愛奉公守法抱定公忠義勇勤慎廉樸八個字來盡我們警察的天職，二，爲一般警察的模範，因爲我們現在的地位與以前的情形不同，以前的時候是智識缺乏經驗短少被役於人的時候，現在受訓期滿胸有成竹，役人的時候，地位提高，也就是學期致用的時候，那麼關於個人的一舉一動一言一行均應格外審慎，萬勿任意胡爲，遺笑於人，三，要學期致用，就是你們在所所學的課程，按照事的情理隨時隨地應用之，四，要謙恭和藹，一般人的習慣大都以爲我某校畢業得到文憑，以後我的學問經驗就可以目空一切了，對上對下稍一任性，最容易於不知不覺間就將人得罪了，須要知道個人知識有限，學問知識是無窮盡的，一切的智識是隨年齡而並進的，俗語說的好，活到老學到老，事事還得去學，五，要眼光放大，爲社會謀進步，我國現在貧困的情形以及個人一切的環境可以說是已經困難萬分了，可是追本求源，平心靜氣的去想，這種不好的環境，是我們個人造成的，因爲一般人的眼光是短小的，求個人的安事祗顧目前，對於他人以及國家的觀念，完全沒有，這種自私自利好適的心理，差不多成爲人人通病，要牽這種心理來供獻社會國家，又何怪不失敗不窮困呢，國家窮困個人的前途能光明嗎，所以我希望各位要爲社會造幸福，國家有進步，那麼個個人的環境也就有出路了所以我們要求個人的出路，就應該先替國家找出路，如此則個人的眼光不能不放遠大了，以上各點是我以至誠懇的心來貢獻各位，來希望各位，草草數語謹當畢業贈言，最後還希望各位隨時隨地不要忘了我們的所訓。

### 沈市長訓話

查此次警官訓練班畢業之修學員對于，一，品行之修養，二，學術之研究，三，設題之討論，成績均極良好，次申述施政之要點，分革故與鼎新兩種，不僅故係注重改良風俗，革新乃從事建設，而重治本，鼎治標，爲治本中之治本，係物質與精神並重，至於如何能達到革故鼎新之目的，則完全有賴於警察下級幹部人員之推動，如警察不足，僅靠少許之經驗，實養之設，故初級警官訓練班感希望畢業學員，確爲事實所必需，職，再次就競競業業，從事於本身人事講，應是非明白，賞罰清楚，使人得其用，而爲警官者，亦與各稱其職，爲國家爲地方服務，以前對於用人，曾定有方針，使人事有系統，必先對教育有系統，如警士教練所，長警訓練班，警官訓練班，或補習班，均應分别切實辦理，嗣後用人即按其資格成績依次提升，使人人均有希望，均有興趣，警務自易發展云云，最後，對學警方面亦有所訓勉。

### 王局長訓話

略謂，任六個月之間，本人與各學員精神講話，約二十次，所用講題，以所訓公忠義勇廉慎勤樸八字爲主，此八字果能身體力行，再加以嚴格遵守，市長於開學時及本日之教訓，已可用之不盡，今當畢業之時，略言數事，一，毋忘本訓練班創立之主旨，二，須知所學之不足，努力繼續研究，三，本已立人及廉潔之旨，努力學作人及對人民之潛移默化，四，服務時應自覺之點，一，盡職，二，努力協助諸政之推進，三，遇事不可委爲人力不足，最後對於待遇及所獎書籍（五種遺規，曾文正公家書四書）之意義亦有所申述。

### 畢業之學員

宋忠彥，王志武，李榮斌，景憲章，王劻勤，姜大經，李培郁，王毓林，張景灝，張慶榮，田文正，李孟奎，張新民，郭承恩傑，沙鴻興，張琦垣，曹方允福，賈延綸，楊鳳樓，費石守華，賈玉堂，黃守業，趙立貴。王來昌，趙振卿，吳映嵋。

## 閒話國民橋 原名定安橋俗稱天橋
### 爲西嶺市內交通要道

（穀）

在青島住過一些日子的人，差不多都知道有個天橋，這天橋是在膠路青島站貨場的北首橫跨膠路的軌道，宛如長虹一道，爲本市有數的建築物。這樣偉大建築物的天橋，爲本市前膠澳督辦高定安時代所建築，據說在高定安時代以前，即有本市名建築家具呈建議修築，終未實行，直至高定安督青時纔翻閱案卷，有此一項，遂實行動工修理，落成以來，遂以定安之名名之，故昔名定安橋，但一般普通人，往往不叫他定安橋，而呼之爲天橋。自從十八年後，本市黨政公開，以剷除封建勢力爲目標，所以覺得定安橋的命名有的不確，遂即更名爲國民橋了。這橋不但爲本市有名建築，而在交通上也佔了一個重要的地位，本市中心區和西嶺一帶的交通，被膠路的軌道橫斷了，如果沒有這國民橋作爲津梁，那未免太的麻煩了。設使沒有這國民橋的話，那麼從西嶺一帶向街裡去，或者從東鎮市內向西嶺去，那就要轉路走，就得轉費腿路，從南邊走，從北邊走，那就需要轉山西路了。自從修建上這國民橋，那可就便易得多了，東通天津路大沽路等，西接雲南路廣州路各處，往來無阻，交通綦便，眞可以說是便利多多了。

我們有時走到這橋上，常會看到好多的人，有的坐着黃包車，那車夫彎着腰，拚命的拉，有的騎着自行車馳驟如飛，西裝革履的摩登青年，艷妝異服的少女，和那販夫走卒，苦力乞丐，在那橋上，來來往往，各往那目的地奔波。有的那游手無事的人們，或者初從異地而來的旅客，閑着無事做，跑到這橋上看看熱鬧，而且橋下就是軌道，有時那車頭在那裏錯車，人們往往在上面看着玩，這樣來所以國民上常有好多人在那裏逗留着。

## 社會局編成 青市九月份零售物價指數

社會局現將青市九月份零售物價編成指數，茲特探誌于下。九月份（基期以二十三年四月起至廿四年三月止之平均數字等於一〇〇）

| 類別 | 項數 | 十月一日至十月十日止 | 十月十一日至十月廿日止 | 十月廿一日至十月卅一日止 | 全月總指數 |
|---|---|---|---|---|---|
| 食料類 | 五六 | 八九·八七 | 八九·六六 | 九〇·三〇 | 八九·九四 |
| 衣料類 | 一〇 | 七九·五四 | 七五·四六 | 七四·三八 | 七六·四三 |
| 燃料類 | 八 | 九四·一二 | 九四·一二 | 九〇·六五 | 九二·九五 |
| 雜項類 | 八 | 一〇六·一三 | 一〇五·〇五 | 一〇四·四四 | 一〇五·二〇 |
| 總指數 | 八二 | 九〇·五九 | 八九·五九 | 八九·四八 | 八九·八二 |

## 明華銀行昨日未還款
### 各儲戶失望而返

明華銀行清理處第一次通告時，原定昨日（三日）償還一百零一元以上者百分之五現款，惟因籌措之現款不敷分配資產變賣亦趕辦不及，故於前一日即將展期償還之辦法報告公安局，請屆時派警維持秩序，並在各報登載展期償還之通告，奈各儲戶多不知悉，昨晚（三日）八時於細雨濛濛中紛紛前往兌款，公安一分局特派巡官長警在場加班，各儲戶到達四方路明華後門，門緊閉，均大失所望，麕集門前，並有四五婦人，失聲哭鬧，經警察多方勸說，仍不聽信，又有十餘人擬赴市府請願，但事前警所已在德縣路一帶加班，儲戶不得前往，移時始散去，至此次款項何日償還，尚不可知云。

## 禮賢中學 舉行各項球類錦標賽
### —自今日開始—

本市私立禮賢中學校，對於體育一項，素極注意，茲爲選拔校隊起見，特由體育股商洽學校當局，定自今日（四日星期一）始作各項球類錦標賽，茲將其比賽規程，錄之於後。

比賽規程（一）本校爲提倡學生冬季球類運動起見，特舉行冬季級際球類比賽，（二）凡本校各級學生均可選拔精銳組織參加，（三）本屆競賽錦標種類如下，甲，高中部，一，足球，二，籃球，三，乒乓球，乙，初中組，一，足球，二，籃球，三，乒乓球，（四）本屆錦標競賽方法，概用雙循環制，以得分最多之一隊爲優勝隊，高中初中分別舉行，（五）各種錦標每隊隊員之限制如左，足球十三人，籃球十人，乒乓球十人，（六）比賽時隊員應絕對服從裁判員之裁判，如有不服從或有不正當之言語及舉動者，裁判員有立即取消其個人或團體比賽資格之權，（七）籃球及乒乓球比賽定於本月四日開始，每日下午十二時半舉行乒乓球比賽，四時半舉行籃球，（星期六，三時舉行籃球），（八）足球比賽日期臨時規定之，（九）本屆比賽概採用第六屆全國運動會之規程，（十）每次比賽有遲到十五分鐘者，以棄權論，時間以本校傳達室之時計爲準，（十一）本規程如有未盡事宜，應提請校務會議修正之，（十二）本規程自校務會議議決後公佈施行之，聞自宣布後，各級均選出代表，以備屆時交戰云。（野草）

## 滄口教育館 民樂社聘到國劇名師
### 金茂如已由平抵滄 開始教授社友歡迎

滄口教育館民樂社，半年以來，函託各地票友，聘一唱作俱佳能領導全體社員之國劇導師，日前經青島某劇社之介紹，由平聘到名票金茂如君担任導師，聞金君從前曾在郵政界從公多年，對於戲劇研究有十四年之歷史，對於文武老生均有見長之處，昨日搭車抵滄，當晚即開始教授，頗得一般社友之歡迎云。

## 成章杯 網球復賽 改十日舉行

成章杯單打網球復賽，原定昨日（三日）下午舉行，嗣因天雨場濕，不便比賽，已改於十日（星期日）舉行云。（青島）

## 青烟汽車 軋斃行人 在萊陽縣境

青烟汽車路前日有司機陳某駕駛汽車一輛由青開烟，行至萊陽縣境係受南六七里之處，有行路者四人聞車駛至，即分立路之兩旁，左旁三人，右旁一人，司機見行人，已讓開路徑，即照常開駛，不意在右旁之人，又向左旁走來，爾時車已駛開切近，躲避不及，致將此人軋斃，死者年約二十餘歲，肩荷扁担，無人知其姓名，司機人即報告萊陽車站轉報路局處理云。

## 何來男子 死于大港

大港車站迤北于昨日（三日）上午發現無名男屍一具，年約三十餘歲，頗似苦力，路警瞥見後，當由警務第一段報告法院檢驗掩埋云

## 夫婦口角 演出人命 王氏投灣淹斃

市外小裴頭村，住戶姜正祥，務農爲業，其妻王氏，年二十八歲，昨日（三日）上午因夫婦之間發生口角，王氏一時心窄，竟至村外跳入灣中淹死，其家人發覺當報告法院檢驗後，暫行掩埋云。

## 臨沂政警 來青提匪

臨沂縣土匪兩名，日前在本市被公安局捕獲，函達該縣縣政府，昨日（三日）該縣已派政警兩人來青，向公安局投遞公函提解云。

## 華新紗廠 將添染廠 正在試驗中 不久即開工

華新紗廠於今夏經董事協議發展營業起見，續辦染廠一處前日已由山大化學系及南通紡織學院聘到名技師朱澄秋等四人，並由其他部分撥工人二十餘名，開始試驗洗染，聞試驗結果，極爲優良，俟大機器運到後，即正式開工云，


吉房招租

觀海路十一號二層樓房廉價招租設備完善欲租者請至本宅參觀

訃告

先繼妣沈太夫人痛於中華民國二十四年七月十四日壽終滬寓業經報喪成服茲謹擇於國曆十一月十四日安葬祖塋不孝等仰體先慈生平崇儉好施之意際此哀鴻遍野敬移治喪費助賑水災不另發訃辭弔凡親友賜賻亦請勿施幸乞矜鑒哀此謹

聞

孤哀子葛敬應 敬恩 敬獻 敬新 年 銘 泣血稽顙

尋人

小女翰娟現年七歲身長約二尺上下四方大臉短髮于本年九月十六日失蹤 各界同胞如有能尋獲送回者當酬謝銀一百元通風報信因而尋獲者當酬謝銀五十元儲款以待決不食言

平度高貴芬謹啓

通信處：青島市下四方西村八十二號之戌 膠濟路四方機廠第三場

接骨專門

谷洋三郎 以幾十年的學問和經驗來應世，就在青島說，也有二十年的治好跌打損傷折骨攣肌的經驗，像這樣的接骨推肌家，青島的各國人中，只有一人。這不是吹的，請打聽打聽吧。如有跌打損傷，希望不殘廢的人。請您一試，當信言之不謬。

館址德平路九號 一心館 電話三二八三號 谷洋三郎

華北酒精

五穀牌 純潔無毒
雙鳳牌 工業用品

十一月一日開始營業 十二月一日行開幕禮

青島華北酒精廠 廠址—普集路十三號 電話六一二九 三四四六

無棣二路六六號趙繼禹

新到曹州各種名花

牡丹黑黃綠紅白紫 各色俱備 保險開花
西府海棠 異種芍藥 姿勢新奇 培養容易
黃楊 木瓜 刺松 等樹點綴園林 允稱難得

廉價出售歡迎顧主

森記行啓事

本行不幸失慎受火暫借東華旅社十四號房間辦公請各界知照

# 各地新聞

## 延長江蘇壩積極進行
### 宋文田電魯堵口會報告工情
### 新壩工程已分三段開始包修

(濟南通信)魯堵口會工程組總工程師宋文田，自奉令赴工後，即按堵口計劃，分頭進行李升屯殘埝頭裹頭及延長江蘇壩等基本工程，至李升屯殘埝頭裹頭工程，早於上月十四日開工，關于江蘇壩之工程自上月二十日着手，現在對于江蘇壩第十壩於上月二十一日，即進行拋護，水淺處拋石，水深處拋柳棍，宋文田已由工程處領到石料三百市方，專爲拋護該壩之用，再對於江蘇壩新堤，已分三段，開始動工包修，惟在二尺以下，即行見水，施工不無困難，今日堵口會接宋文田由工次來電報告最近工情，至詳細工况，當另行早報云。

## 公債如奉交分配
### 對魯省定當優撥

又訊，韓主席因賑款不繼，且轉瞬即屆嚴冬，數百萬災民，均衣食兩缺，爲衣食籌計，特於上月三十日，分電汪院長，孔部長，及中央賑務會許委員長，歷陳魯省黃災慘狀，請迅速發行賑災公債，並從優支配魯省，今日韓氏已接到許世英氏東電，略稱，賑災公債，如奉交支配，對魯自當從優分撥。

## 魯大新礦日增
## 刼前產量不難恢復
### 訂定獎賞辦法加緊工作
### 本月預定產額爲二千噸

淄川通訊，魯大鑛業所對新開各鑛，曾訂有獎賞辦法，以謀從速恢復舊日產量，現該鑛所幷爲已出炭各礦，規定自本月至明年三月(該公司年度末)各月份出炭預定數目，責令加緊工作，此項數目之多寡，視各鑛情形規定，本月預定數平均爲二千噸上下，以後各月逐有增加，現魯大南旺省莊等日產約九百餘噸，再加新鑛所產，則水刼前每日千五百噸之產量，預料在最近期間，不難恢復原狀云。

## 雙軌電車路 定明日放電

魯大鑛業所自舊鑛至沈馬莊一帶，新開各鑛之雙軌運炭電車路，敷設以來，積極工作，現路軌及電線均已設置竣事，定於五日放電，先以車頭壓路，七日開始通車運炭，該路運炭工程，係由工人蒲某承辦，刻沿綫出炭各礦，已有沈馬莊第一坑，袁家莊第一坑等數處，存炭達數千噸，時屆冬令，正值煤炭暢銷之際，魯大營業前途，定卜日漸良好，至自沈馬莊一坑至周瓦莊斜坑之電車路，爲顧某承包敷設，亦正在積極趕修中云。

## 首都勵志社 在成都組織分社
### 建築費廿萬經蔣核准
### 至遲本年底即可興工

成都通訊，首都勵志社，頃派員來省組織「成都分社」，刻已擇定商業街商業學校舊址全部爲社址，建築經費預定爲二十萬，已經社長蔣委員長批准，地址一項幷商得省府及市府同意，至遲本年底即可興工，該社總幹事黃仁霖，爲計劃蓉分社建築事，十四日由京飛抵渝蓉，俟明瞭蓉分社籌備及開辦經費諸種情形後，即延聘工程師繪具圖樣，幷備辦建築上需用鋼鐵骨架，寒門列士等一應材料運省，聽候開工，同時一切設備上需用器具，如遊室陳設洋磁毛廁等，均由滬上購辦，交輪運川，刻此間分社籌備處，有職員十餘人，已開始辦公，京總社部份，社員及電影科職員，已於前次來川，就本市各級學校，如華大，聯中，及西較場特務團等地映放影片，并參加雙十節慶祝會，(十四)夜，在天府中校開映，同時并稱有「國門之戰」等最有意義之新片多部，即行寄省映放，蓉分社籌備主任陳維新，現在積極規劃一切，俟黃總幹事繪就建築圖樣後，即鳩工趕建，

### 組織性質

記者昨晤勵志社某負責人談，社之組織，性質與歐美軍人俱樂部同，如日本之「陸軍偕行社」，美國之「軍人青年會」，惟我國此種組織尤有深厚之意義，該社在社長蔣委員長領導之下立有一大信條，即總理之「革命革心，利己利人」八字，「內部分德智體羣美」五部，主要性質即在勵行以上五育，如發揚軍人道德，培養軍人知識，加强軍人體魄，調劑軍人生活，聯絡軍人感情等等，總社設南京，鄖州，南昌北平設有分社三處，成都分社係新設，其他尚有部隊分社三數處，據該社負責人表示，建築成都分社已擬有五年計劃，計有大辦公廳，大禮堂，社員宿舍，游泳池，大規模之運動場，外賓寄宿舍，健身房中西餐堂等，以上設計在五年內可次第完成，目前僅就當務之急，敷設一切，至經費一項，除總社負責大部責任外，係由川省各軍自動負担，唐式遵軍部負担之一萬二千元，已於日前兌省，其餘劉主席，楊森軍長等承認之款項，就近即可撥付云。

## 廣西忻城 地震奇象
### 巨聲響如雷鳴
### 噴出各色泥漿

南寧通訊，距忻城三十里之龍光鄉古六村，居民共約七八十戶，依由坡嶺間結屋而居，上月天降霪雨，到處成災，該村於十一日上午十時，忽然發生地震，動屋瓦，據該村人云，地震時，驟聞巨聲發自該村邊窩坑處，響如雷鳴，村人驚避上山，繼見該窩坑噴出赤黃色泥如榨米粉狀，次見烏黑泥色，再次見白黃泥色，如豆腐渣狀，有水流出，現該處尚不時震動，村人互相驚奇，同日有距古六村十餘里之龍舞村，村邊原有河渠一條，水聲潺潺，流下洪河，及距縣東四里之大王杏，水流甚大，週年供城鄉飲水灌田之用，均於地震後，其水反流入，惟時河乾水淺，漁人撈獲死魚甚多，有四五十斤一尾者，此事有關桂省地質研究價值，特將事實揭誌，以供關心地質學者之研究云。

## 新運總會製定 推行新運考查辦法
### 膠路新運會奉到全文

南昌新生活運動促進總會，近製定推行新生活運動幹部人員考查辦法，頒發各省市新運會，遵照辦理，膠路新運會已奉到此項辦法，茲覓得其全文於下，一，原則，凡主持新運幹部人員，須根據推己及人之原則，以身作則，其公私生活，應合乎新運規律，二，範圍，主持新運幹部人員，暫定如左，一，總會工作人員，二，各省市路縣主持新運之最高幹部及會內工作人員，三，各地黨政軍警及社會團體服務新運之人員及所派服務新運之各負責代表，四，各勞動服務團團長及各級隊長組長，三，事項，考查事項，暫定如左，一，對新運綱要之理論與方法，是否澈底明瞭，二，對新運之推動，是否以身作則，熱烈進行，三，對社會服務是否盡心盡力，四，對自己職責，是否切實盡到，五，對於事，其遵守紀律精神如何，六，對於時間能否正確遵守，七，對於人，是否能親切謙和，不至有冷酷傲慢疎忽虛僞之態度，八，對於酬應是否簡單，而不至有繁瑣浪費之行爲，九，本身生活是否能向團體生活方面進展，十，本身有無自私自利之行爲，十一，本身公私用品國貨成分幾何，十二，本身於公帑公物重視程度如何，四，方法，考查方法如左，一，定期檢閱，每年分季由總會或各地新運會派員舉行，二，隨時考查甲，總會工作人員及各省市新運會最高幹部由會長派員舉行之，乙各省市路新運會工作人員及其他機關團體主持新運人員或代表或各服務團團長，由總會派員舉行之，丙，縣新運會，由省新運會派員舉行之，三，查考人員，應秉承負責，不得徇情，並不得稍涉私攻計或捏造誣報，四，查考人員，對於調查所得事項，不得向外宣佈，五，處理，考查員任務完結，即須將其工作報告連同證件，向派遣機關詳細條報告，其處理方法如左，一，向違反新生活紀律人，忠告勸導，二，如勸導不悛及情節較重者，報請其主管長官，加以告誡及糾正，並得由會辭退其所担任之新運職務，三，考查結果，將其優良成績惡劣事實，分別列表登報公布，


各界注意

上海中國梅林罐頭食品公司之出品

註册商標金盾老牌

五香鳳尾魚　特大櫻桃
原汁鮮筍　鮮製枇杷
冬筍　辣醬油
番茄沙四　冬菰鷄
紅燒牛肉　鮮番茄
鮮製青豆　糖包米
各種菓醬　波羅蜜

種類繁多不勝備載如蒙賜顧請認明梅林金盾商標庶不致誤各大商店均有代售

風行全球價廉物美

青島總經理同順號

膠州路七十七號　電話三一零五

青島藻雅齋舊書店廣告

逕啓者敝店在濟南設立有年向蒙仕學紳商各界遠近惠顧信用昭著無庸贅述今爲便利諸君起見在青設立嵩辦善本木版舊書已及裝訂修補工精價廉本店並有專人旅外收買諸大藏書家存有舊帙書籍欲行出讓者本店定以重金收買以及本店售書價亦從廉以副惠顧諸君雅意特此敬佈

公鑒

駐青藻雅齋古書店啓

地址北平路十七號福聚祥樓上
和用電話六一〇八號

青島

廣和號

徽章製造工廠

台東一路威海路角

電話四六四六轉

香港大學文學士
前蘇州維多書院院長

毛秉信 教授速成英文 啓事

鄙人能操廣東上海及普通語富有教授法保證學者於三個月內精通文法六個月內說作通順如完全未學者須多費一個月學習拼音基礎後均能保證成功實事求是不事虛張公館或團體如有意聘請者請來函接洽茲爲應付各界之要求起見即日起特定每日下午五時至七時在所開班教授每月學費五元以三個月爲畢業期限俾各界明瞭鄙人之苦衷也

湖北路六十四號　電話二三一四七號
中山路二十四號　電話五三八五號

遠東清潔所 華德洋行營業部　經理毛秉信啓

山東大戲院

時間 自下午二時起循環放映

◆座價◆ 樓下一律四角　樓上前排七角　後排五角

天一影片公司最近傑作

文逸民導演

美人恩

沈亞倫　李英　陸麗霞　魏鵬飛　張振鐸　主演

周璇　黎明健　白虹　嚴斐　徐健　五大星串　歌客表演

美人恩是

張恨水說部中的得意作品，
文逸民本年度的心血結晶，
陸麗霞重歸後的又一傑作，
並且又是最後　唯一絕作，

動人的故事　明快的表演　妙曼的歌舞　輕鬆的笑料

嘗遍甘苦酸辛的滋味，歷盡喜怒哀樂的境界，
美人結交須黃金，
黃金不多情不深，
縱令青眼暫相顧，
終是悠悠虛偽心！

本片具有新的作風新的演出新的結構新的描寫新的技巧摩登女速寫！都市青年的素描！時代的動向！徽象社會的側面！的剪影！

兩性生活的反映！
金錢戀愛的糾紛！

環球公司出品

下期開映

愛姆寶紅主演
路易石告預
四姊妹葬
海都市風光
天倫
翡翠馬

招租

茲有魚山路三十五號樓房一處四圍環境幽美前後院宇宏敞距東方市場不遠交通便利房中建設適合衛生涼台地下室極合應用上下水道冷熱水管電燈浴室爐皂等設備皆甚齊全如願租住者可到院內由管房人偕同看視　接洽處齊東路二十六號(電話二三二四號)

篤敬堂張啓

味之素本鋪青島駐在員事務所啓事

啓者本鋪爲與本市各交易家辦事便利起見特派徐樹德君爲青島駐在員設事務所於天津路東華旅社三樓凡各界如有購辦貨品或接洽事項請就近到事務所與徐君接洽可也

鈴木商店謹啓

青島公共汽車股份有限公司通告

爲通告事查本公司現存有半舊公共汽車八輛廠牌不一均可開駛所有機器俱皆良好一切零件亦皆完備茲以更換新車擬行估賣如有欲買此項半舊汽車者請自即日起每日上午九時至十二時下午三時至五時移玉至甯海路十六號本公司查看議價無論零購躉購均可特此通告

中華民國二十四年十月十一日

青島公共汽車股份有限公司啓

菊花二千盆

三百餘種

地址孟莊路一號　電話二六九三

六合花園謹啓
主人田廸謙

英文教授

二點三十分至八點

美國大學畢業

青島湖南路三號

金光輝君之兩女公子

曼娜小姐肖影　慧中小姐肖影

保障君小孩之健康

用嬰孩自己藥片

父母欲保障其小孩免患腸胃疾病俾能發育良好者當用嬰孩自己藥片猶金君光輝焉金君爲遂寧開原城內和義湧號職員其來書云『小女曼娜現年四歲本來體弱多病後賴嬰孩自己藥片之助始獲轉弱爲强今春此間瀉痢流行兒童因之死亡者不少曼娜間嘗一服嬰孩自己藥片亦己病愈身强肥胖可愛上次嬰孩健康比賽卒免傳染又小女慧中體亦不健服嬰孩自己藥復得冠軍榮譽殊可喜也』

嬰孩自己藥片爲嬰孩疾病之無上靈藥功能清腸胃療便祕助消化止泄瀉嘔吐退熱除蟲使傷風速痊平出牙痛楚　各藥房均有出售或向上海江西路四五一號韋康士醫生藥局購買每瓶大洋七角六瓶三元五角郵力不取

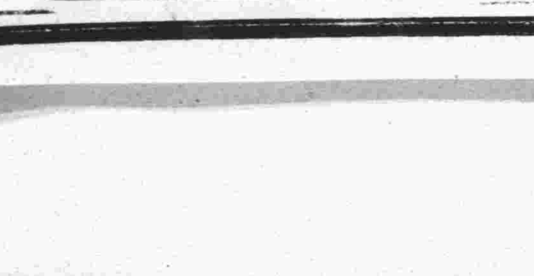

專治新舊白濁　功效萬靈萬應

# 白濁注射藥水　奏麻哥

上海科發大藥房監製

# 阿墨林

## 脚癬 癢在趾間

一滴「阿墨林」立刻不癢了

「阿墨林」之殺菌止癢藥力最爲充足・最頑固之瘡癬・最用「阿墨林」可不出七日而完全皮光不癢業經各界信用

〰各埠藥房均有出售〰

奇藥既靈　假藥必多　購時當心

## 癬瘡酒濕　藥到病除

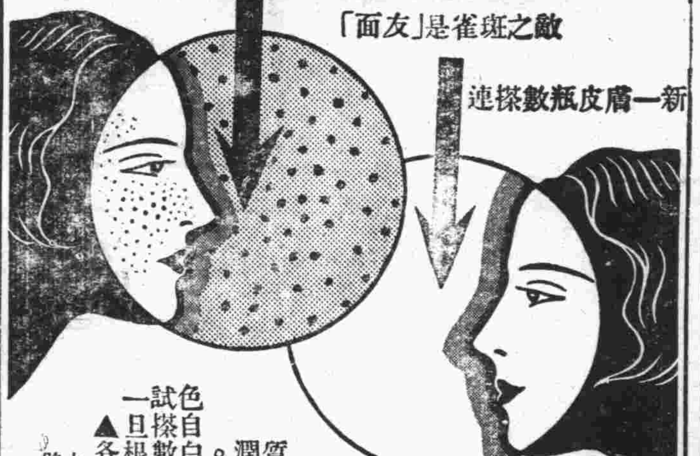


# 面友

## 白嫩去斑

毛孔粗大者。皮膚必粗糙。及雜物侵入。即生雀斑。今欲白皮去斑。非普通膏霜所可奏效。祇有「面友」可以勝任。因「面友」質料最細潔。含有貴重藥劑。滋潤而兼收歛。搽後立即深[illegible]皮囊。使粗毛孔收縮。雀斑既[illegible]。乾皮油皮繃皮。用面友均[illegible]。必見奇效。雀斑粗皮無不根本消除也。色自白。試搽數瓶。一旦根本消除也。(分大小瓶二種)

▲各埠藥房商店襪廠均有出售▼

百昌行總經理　上海北京路二六六

青島經理神州大藥房

# 請服 法國老牌 山得爾彌地

法國老牌山得爾彌地藥丸。歐美各國醫師一致稱許為淋濁聖藥者。何也。因其應用科學方法配製而成。無論新老淋濁。輕重腫痛。初服每點鐘一丸。歷兩日夜不息。即可痛除腫退濁止淋通。以後五天。每天服四丸。保可除根不發。務請認明每丸之上印有MIDY為記。

全國各地中外葯房均有出售

法國基利謀藥廠監製

華商新華行獨家經理　上海江西路三六七號

(二)

# 樂意介紹

司各脫乳白鰵魚肝油　行銷已久各大醫士皆樂為介紹其理由有五點

(一)內富含維他命及礦質能助長兒童發育強健筋骨增加記憶力

(二)強身健体能抵抗各種疾病

(三)增加胃納

(四)兼治傷風咳嗽肺癆等症

(五)冬夏咸宜四時可服

各大葯房均有出售

中國總經理　英商卜內門洋碱有限公司

# 震動上海 花柳惡瘡疙疸奇藥大毒丸 到青

此藥乃根據前清大內祕方，採集極珍貴原料，深山大海，異草奇蟲，虔誠配合而成，專治，楊梅，下疳，淋濁，橫玄，魚口，瘰癧，癩痳，以及一切熱毒，濕毒，淫毒，腿癰，腸癰，發背，疔瘡，落頭疽，人面瘡等，危險大症，神效無比，如有不靈，可以退貨還銀，九芝堂藥局，曾經國府要人，各界名流，題獎贊助，所製靈藥十二種，風行海上，聞者爭購，現代社會，花柳盛行，病者多苦西藥霸道，損傷元氣，尅伐臟腑，且餘毒不盡，後患無窮，故『大毒丸』之功用，在根本清毒，兼補氣血，絕無流弊，較之舶來品，奚啻霄壤，況病中服藥，不忘提倡國貨，方是愛國同胞所爲，統計每年西藥進口，僅花柳病藥一項，已屬極大漏巵，九芝堂主人，呂亞東，王錢根，二君，能製國藥挽救，而靈效且過之，誠利國利衆匪淺也　價目每盒一元

九芝堂又有『立止瘧疾丸』効力偉大神速，實無倫比，無論每日瘧，間日瘧，三日瘧，胎瘧，病後瘧，以及一切類瘧，雖已纏綿日久，骨瘦如柴，一經服用此丸，寒熱可以立止，并能使之斷根，永不復發，至於營養血液，補益身體，猶其餘事也，此丸中有一種奇草，天生治瘧，較之西藥(金鷄納霜)力大十倍，　價目每盒

更有『神化奶疽丸』因其化毒如神，故名神化，凡婦女乳房內部生瘡，未發腫脹疼痛時，人多忽之，遷延日久，生命堪虞，故當自覺乳內有塊，胸悶煩燥，或發寒熱時，急宜服此丸，自能表邪消毒，養陰降火，即使已經潰爛，亦能迅速收功，結痂生肌，既免針刀之苦，更無湯藥之煩，可謂方便極矣，　價目每盒

其他各藥另附說明書　招請本外埠經銷處

## 上海九芝堂藥局出品

華北總經銷處上海三陽泰

靑島經銷處　金鄉路天興茂　北平路廣東兄弟公司

青島 總經理李村路神州大藥房

越陳越香

# 老牌 明星花露香水

家居常備　旅行必攜

上海中西大藥房發行

# 德國白濁專藥 梅濁克星

首創透膜殺菌…永遠斷根

主治　尿道腫痛　膿血淋濁　膀胱炎症　男女淋濁

特效　利尿止痛　殺菌滅淋　消炎退腫　根治痊愈

特種　梅濁克星　滲透性特強　治療力特速

德國威爾鄧藥廠監製

上海柯爾登洋行經理

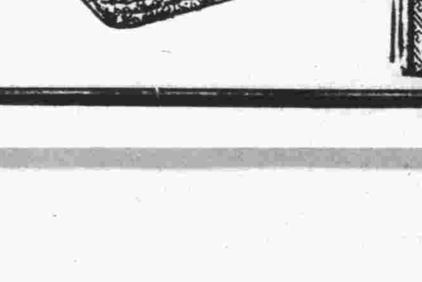


A401

青島總經理漢成大藥房及各藥房均售淋病療養新書函索附郵票三分

余有皮病必用

# 兜安氏馳名葯膏

諸君亦用此葯乎

兜安氏馳名葯膏為皮病之最佳葯品久為用者所公認專治一切皮病瘡癤瘰癧濕疹痔瘡爛脚蟲咬刀傷等純用貴重葯料製成奏效神速治愈之人數計萬千雖重性皮病亦無不治愈而愈後不留疤痕尤為難能可貴此所以兜安氏馳名葯膏能馳名天下而各國人士之所以樂予介紹患者盍試之

各埠葯房均有出售　此膏分大小盒兩種　上海江西路四八九兜安氏西葯公司

註冊商標

調味精粉

# 味の素

（味之素）

## 南樓傳一節

王文問道：這菜何以與我家中內人所做的，滋味不同？司劉氏答道：因爲菜裏加上調味精粉味の素，所以滋味特別美好、這是女子欲得男子歡心的秘訣，切實使了鬟們知道。

C—136



## 割鷄焉用牛刀

治療肝腸疾病不用吞服那些粗劣霸烈苦味之瀉鹽瀉油亦猶孔子所云割鷄之不用牛刀也因爲潤腸上品清導丸粒小性和味美而功效還大舉凡便祕肝火頭疼胆疾面疹口臭此丸均善治之且能預防風寒之侵襲減輕痔瘡之痛苦也

浙江　奉化大橋　同元當孫義梁君　來書云

「鄙人常患肝火上升大便祕結深以爲苦服各種瀉藥輒覺腹中不爽後服清導丸胃納頓增大解通暢肝平神益足見清導丸眞治理肝腸速效之聖藥也」

清導丸各藥房皆有出售或向上海江西路四五一號韋廉士醫生藥局函購每瓶七角大瓶三元五角郵費不取



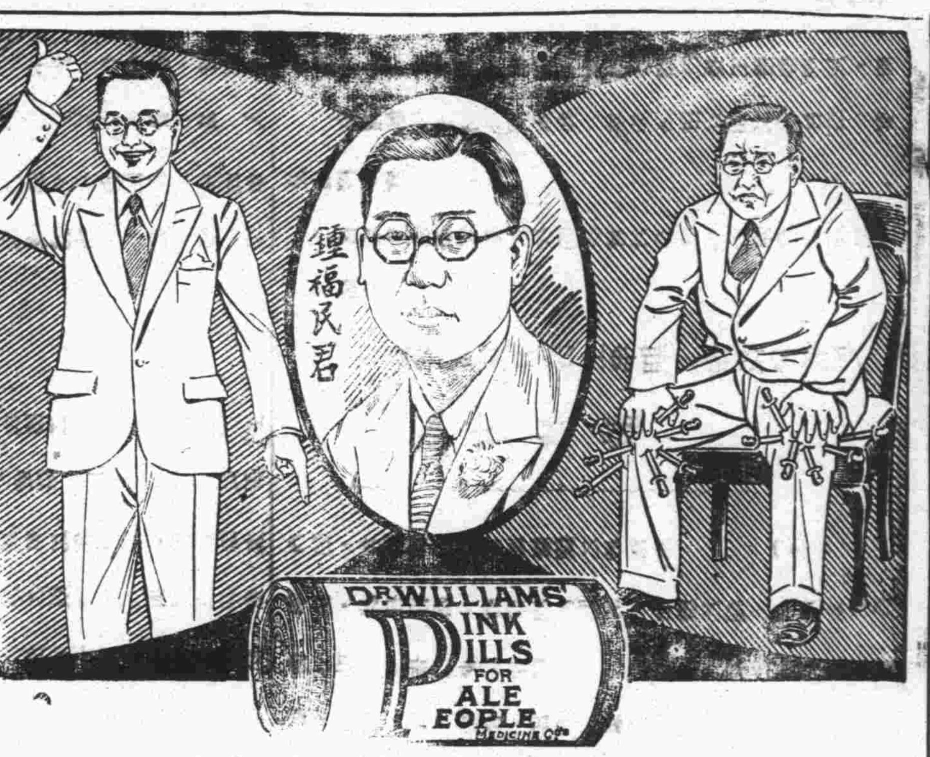


## 刺痛之瘋症告愈已失之健康復原

## 由於服用韋廉士醫生紅色補丸

痛瘋之病狀不一痛在骨節與肌肉甚或炎腫堅硬發熱此乃瘋濕之正候痛在背後下部之肌肉稱爲腰肌疼痛如刀刺起自腿臀而達及足名曰臀骱疼狀雖不同而爲痛瘋則一而由血虧血毒而起亦初無二致韋廉士醫生紅色補丸補血健腦世界馳名其治療痛瘋輒奏靈效者職是故耳

南洋荷印爪哇吧嗏于根鍾福民實號主人鍾君福民來書述其痛瘋治愈之詳情如下「余患痛瘋十餘載始而兩膝疼痛繼則足部亦被延及其痛之烈有如刀刺殊覺難堪且復眠睡不安口味惡劣身體瘦弱服藥多種渺有效驗後由友人介紹服用韋廉士醫生紅色補丸三瓶服完情形大好續服之下痛瘋全愈各症悉消現在較前更健因此甚感韋廉士醫生紅色補丸之功也」

韋廉士醫生紅色補丸治療血虧痛瘋腦弱食滯早老癘疾諸虛百損以及婦科各症男女老少莫不咸宜五十年來業已屢試屢驗矣各藥房皆有出售或逕向上海江西路四五一號韋廉士醫生藥局函購每瓶大洋一元五角大瓶八元郵費免收



# 時代禮品

## 營業要目

銀盾銀像　銀杯瓶鼎　禮屏對聯　各種風景

招請外埠經理　索章卽奉
代客修理整舊如新

特設電話送售部

## 犧牲品

交際銀盾每隻一元五角

請剪下

**贈券**

憑此一張限購一樣代價五角以示優待

美華電刻社
山東戲院隔壁
中山路一零一
電話四二六八轉

# 美華電刻禮品總發行所

本市代售
錦章商號
祥雲壽號
洪興德號
義生厚號



# 牛乳合作社廣告

諸君願意精神飽足身體強健嗎敝社派式消毒牛乳現已風行全市各界人士凡稍有衛生智識無不樂意飲用弱者轉強虛者轉壯實是無上滋補良品惟青島一隅牛乳業向來對於衛生不加研究致良乳變爲劣乳而且不良乳販比比皆是低級智識市民只圖價錢便宜往往受其愚弄此種情形足見我們中國科學進化尚在幼稚時期未免癡愚過甚敝社自經市府指導合作成立以來由美國購來派式牛乳消毒機製造奶油機製造奶皮機化驗器裝瓶機設備之善冠絕華北對於衛生猶格外講求經美兵艦英兵艦大醫生檢驗證明爲上好牛乳本市衛生機關亦不時由半途取牛乳一瓶回局化驗似此敝社之牛乳如何不問可知了蓋以正在提倡生產合作之際尤負莫大責任尚希諸君時來參觀指正期以羣策羣力增光青市造福市民敝社更有厚望焉

## 贈獎發券

茲爲酬謝飲戶增加興趣起見特再發行有獎贈券一次計二千張券券不空

頭獎，一名，每名得足赤金戒指一枚，値洋二十元

二獎，二名，每名贈送一磅牛乳九十瓶遂用遂送決不誤時

三獎，五名，每名贈送半磅牛乳三十瓶遂用遂送決不誤時

四獎，五十名，每名贈送細口小瓶牛乳三十瓶遂用遂送決不誤時

末獎，凡未得上列各獎均爲末獎每張贈美人畫一張

不論新舊飲戶凡於十二月一日以前飲乳十日以上者均按大瓶三張中瓶二張小瓶一張奉贈獎券定於十二月五日開獎屆時請來參觀指正但得獎諸君只照所得物品領取不能兌付現款

### 減價　價目表

(1)牛乳二磅裝二角二分
(2)牛乳一磅裝一角二分
(3)牛乳半磅裝七分
(4)細口小瓶六英兩四分
鮮奶皮每磅裝八角
鮮奶油每磅裝一元二角
鮮奶渣每磅裝二角

## 破格減價

本市頗多不良乳販利用飲戶貪圖廉價心理抽去乳脂或攙他物賤價送售者中小家庭多受其愚茲爲優待飲戶起見特將大瓶減價二分中瓶減價一分細口小瓶減價一分有願飲用者敝社派人先送細口小瓶一瓶續送三天不取分文

## 當心假冒

敝社派式牛乳凡有見識市民無不歡迎飲用故時有奸商劣販假冒敝社名義竊送劣乳或破壞敝社信譽者如見形跡可疑即請通知以便查究敝社牛乳大口瓶有鐵圈紙罩小口瓶有冠形鐵蓋均以機器封打上有合作社字樣謹請注意

青島牛乳合作社
太平路十五號電話二一零五號
敝社廣告若無本社簽字概不負責


# 凡依法經中央許可登記之報紙登載法律廣告均具有同等效力通告

茲閱青島某報刊有『本報經司法行政部指定爲山東省及本市登載法律廣告之有效報紙通告』一則，經本會第四十二次執監聯席會議議決，函請司法行政部王部長接洽，當蒙答覆，人民自由平等載在約法，凡各報在中央依法登記者，自應同等待遇，除按法定手續呈請外，誠恐各界不明眞相，致受其愚，特此登報聲明如右。

青島市新聞記者公會啓


# 律師周鋒事務所啓事

啓者敝律師茲受任青島雙蚨麵粉股份有限公司常年法律問顧如有侵害該公司法益者敝律師有依法保障之責此啓

事務所曲阜路十五號　電話大大一一號

# 青島自治週刊

〈民國廿四年十一月四日〉
青島市政府地方自治籌備委員會主編

第一六七期目錄
尊孔與國民自救……袁道沖
國難期間的鄉村教育建設問題……續……龔秉昌
論太極拳……復九
地方建設……
法律常識……續……復九
教育建國政策……續……黃海濤

## 尊孔與國民自救

中華民國二十四年十月廿八日袁道沖先生在李村中學講演　郗康瑩筆記

（前略）今天演講的題目是「尊孔與國民自救」，尊孔是一件事，國民自救是另一件事，今々牽掣到一起作成一個演題，這並不是無中生有的找一個截搭題，敷衍了事，乃是要說明二者的關係。既然說到尊孔，所謂的孔子是被動，而能尊的我們纔是主動。我們爲什麼要尊孔，當然有其目的，有其意義，而且要以我們能尊的人羣爲本位，絕不是利用孔子作塊招牌，亦不是認孔子爲超人的神聖而來求菩薩保佑。

自己不講求貨眞價實，而總想靠着上輩的老招牌炫名圖利，這是人類卑鄙無聊的行爲；上輩有了光榮歷史，子孫不能承繼，已經可恥，因爲子孫不能承繼，以致上輩的光榮歷史，黯淡無光，這時候，作子孫的不知慚愧發憤，而還要借重老招牌來裝門面。這個恥辱更發大了，這個過失更深入一層而難以回頭了！我們要知道，孔子雖然是中國人，而孔子所傳述的道理，并不以中國境土爲範圍，現在早已有人要搶著作孔門的繼承者，而以代表東方文化自命；這不僅是宣傳，而在事實上他們眞有爭傳衣鉢的資格，最近我們雖然亦有少數學者力疾追蹤，然而還免不了站在後起之秀的地位。現在我們要研究孔子的道理以及一切國學，還免不了要借重別人的材料，這不用說，正是只講招牌而不講貨色的結果，招牌是老的爲貴，貨色是新的爲貴，老招牌是仗着上輩遺傳，新貨色是仗着後輩努力。

尊孔一事，在我國已經有了二千餘年的歷史，其間禮節方式，雖亦時厚時薄，或者一時中斷，但是二千餘年，可以說是始終繼續，至於現在；在這二千餘年之中，我國政治禮教，總是亂的日子多，太平的日子少，那麼，尊孔的效驗亦就顯然可見了；但是這個過失，不在孔子，而在尊孔的人物，不在尊孔不尊孔，而在所以尊孔的宗旨和方法不好。　歷來尊孔的人物，亦有若干政治家學者，誠意的研究發揮，身體力行，所以二千年來，孔子在我國政治上禮教上學術上發生重大關係，但是亦有一部分利用孔子來假作自己武器的，而大多數只可以說是盲從　讀過五經四書，謀科舉敎讀館的固然自命爲孔子之徒，就是大多數的農工商以及僧道，亦未嘗不崇拜孔子。可是並沒有眞正認識孔子，所以孔子在政治禮教學術各方面關係雖然始終不斷，可是若有若無可斷可續的，極爲薄弱冷淡，有些人不知此中眞相，還要高呼「打倒孔家店」殊不知全國各地方的文廟建築祀孔典禮，千百年來，久矣成爲具文，不打自倒。不告朔的餼羊，固爲是廢物，便是只行告朔之禮，而不明告朔之所以然，亦還是虛應故事了無實義。

孔子的可尊，不但在於人格的偉大堪爲後世儀表，尤其是孔子所發明的道理堪爲後人指導。前人讚揚孔子說過兩句話，「爲往聖繼絕業爲萬世開太平」誠然，孔子是集堯舜禹湯文武周公之大成，而又因革三代固有的文化　爲之加減損益，以求其合乎時宜，如此方能繼往開來；但是繼往開來的大業，絕不是孔子一個人所能担任的，還是仗着大多數人來協力合作。即如孔子治理魯國的政治成績，是仗着當時同僚和魯國一般人民，協力奉行，孔子的政令方能行得出去，又如大禹治水亦是仗着九州萬國協力合作，否則難告成功，至於孔子的言論思想，亦是仗着七十二弟子之力，記述整理，纔得流傳後世，否則我們縱求孔子的光明指導，亦不可得。孔子對於繼往，開來的工作，已竟盡其功能，作成一條線索，但是後人是否跟着這條線索走去，還要自已努力，孔子只是聰明正直的聖人　而不是超人萬能的神人，我們不自己努力，而只求菩薩保佑，這便是墮落的病根，所以尊孔必須效法孔子，必須認識孔子，研究孔子所指導的光明路徑，努力走去。

孔子的時代　我們想認識孔子，先要明白孔子的環境和背景，孟子所謂「讀其書論其世」這是很要緊的一個關鍵。中國開國五千年，孔子適居其中，由孔子到現在，將近二千五百年　由孔子上溯三皇五帝，亦有二千餘年，在孔子的前後，　正是中國民族變化最甚的時期。在這個時期以前，我國民族組織，仍未脫離部落圖騰的形態，走入這個時期以後，封建制度大有進步。洪水以前，多數之部落圖騰，各有其宗教語言，同族自爲配偶，生活簡單，彼此不相往來，　其後歷經先哲發明衣服舟車宮室文字等等，以供萬族通用，　彼此又漸知異姓結婚之利益，　共通之知識日開，特殊之迷信日減，而在經濟方面，亦由漁獵而進于牧畜，由牧畜而進於耕稼，由耕稼而進於工商，於是各族之間，漸感覺有溝通聯絡之必要，而且亦有溝通聯絡之方便利器，於是不安於部落之狹小範圍，逐漸擴大共同生活之範圍，而相與同化，於是部落族姓逐漸合并，由大禹時代之萬國，至商湯時代只餘三千，至周武時代只餘八百，至孔子時代只餘百二十國，其後又并爲七國以造成秦漢之統一，這是我國政治組織的一個大變遷。　在這個時期以前，不是沒有統一，但是沒有眞統一，三代以前的國家組織，分作兩級，上一級是天下，下一級是諸侯國。所謂天下，在自然方面說，就是世界；不過那時候的世界，只以中國及環繞的四夷爲範圍，因爲印度小亞細亞歐洲尚未得此世界人類的認識，故不在此世界想像之內；在人事方面說，天下就是中國，不過這時候的國家組織，類似大聯邦，聯邦政權之下，就是諸侯國，這個國類似聯邦中的一個邦而絕非現代的國家，現在我國人每每誤會，以爲現代之所謂國家，亦和春秋的秦楚齊晉一樣，以爲孔子尙且周游列國，擇君而事，好像變更國籍　外族入掌政權，並不爲奇，此乃根本錯誤，其實三代的諸侯國，尙未造成完善之封建，去現代國家更爲遙遠。至於天子和諸侯雙方政權分配，雖觀中心距離之遠近而有差別，概括的說，中央政權，在直轄的王畿以外，力量甚薄。但是有臨時的共同事件發生，或是有特出的人物來作領袖，中央政權，亦就一時的增加力量，例如洪水是萬邦的共同利害，於是治水事業不能不合作，其後大禹治水成功，中央的威權，亦便因之增加擴大，湯武聯合諸侯對抗桀紂，亦是如此，但是事過境遷，人亡政息，這偶爾統　的政權亦便解體，所以自周平王東遷以後，中央的政權，已由王室而移於五霸，一方面則諸侯的政權又每每爲卿大夫所竊取　甚至又由卿大夫



往修理，現已完竣。

運送宋西支路條石平橋材料　宋西支路，籌備建築三孔條石平橋及兩孔條石平橋各一座。

女姑支路填平水溝及疊砌路坡

墾平台黃支路石崮　台黃支路王家泊子西段，路中有石崮，有礙交通，已令工務股墾平之。

修補本路路面並鋪壓河沙挖掘水溝

指導本區水果運銷合作社開第二次理監事聯席會議討論銷售冷藏水果

籌設本區公墓　本處爲保護農田，改良墓地起見，經派員就本處風景區內，選擇荒山或山地一處，闢設公墓，現已覓得夕山前與母子山二處，俟與地主接洽妥善，即行呈請派員勘定。

調查本區新界各村經濟實況及村民風俗習慣　茲派社會股製調查表會同公安股率警赴各村挨戶查填，以便有所興革。

分發和合除虫粉　白菜蘿蔔，每屆秋季，發生黑金花虫，爲害甚烈，農林事務所特將試有成效之和合除虫粉，調製數百斤，并編印除虫粉調製及使用法若干份，免費分發使用，並便農民仿製。

視查農民飼種畜情形

選擇苗圃地址，現已在夏莊西首，勘定農地十餘畝，又王家泊子村北農地十餘畝，現正與地主商洽租用。

爲徹底禁止各村大街拴繫牲畜派警拔除沿街鐵鐶木柱

遷移夏莊臨街石碾　夏莊村路舊有石碾二具，臨近大街，有礙交通，且於觀瞻不雅，本月十一日由本處代覓相當地點，勸令遷移矣。

### 夏莊區九月份下半期工作報告摘要

修築塔埠幹路亂石河底橋　查塔埠幹路之東黃埠小學東側，有大水溝一處，每遇大雨，泥濘滿途，茲爲救急起見，由工務股派工，先以砂土加高溝底，上鋪亂石，如車軌石河底橋然，現已修理完竣。

修補小白幹路橋樑涵洞

核准發給動工許可證　本月份下半月，本區住戶呈遞動工請求單，共計六件到處，均已先後派員勘查，照章分別發給許可證矣。

修補本區路面並鋪壓河沙挖掘水溝

分發仙家寨西黃埠歇佛寺等村麥種　農林事務所爲改良本市農產起見，歷來將馴化適於本市土質氣候之優越麥種，免費分發各區農民播種，以期提高收穫。

查驗民林剪枝

指導修剪行道樹

調查新區各村農林情形　奉令調查河北新劃區農林情形，以便建設，現正在着手辦理中。

指導金溝村村民籌組消費合作社

調查本區新界廟宇　新區廟宇，類多倒塌不堪，詳細調查，以便整理，而壯觀瞻。

奉令調查本區所轄各村食糧數目

督促夏莊寨行黑澗東流水等村學齡兒童入學

派警協助觀象台職員往河北新區測量經緯度　觀象台派員來本處測量經緯度，當即派警協助，第一日往郝家營村，夜間即開始工作，閒測量地點爲西界河歇佛寺金溝三處。

考查第十派出所長警勤務

繼續補充舊區各校學額

召開歇佛寺金溝色峪三校及各該村村長等籌商校舍並購置桌凳事宜。

## 法律常識（續）

復九

旅店對於旅客，更有應注意的事項，寫在下面：■旅客的貨物行李，及珍重緊要的物件，假使交到櫃上，應該給以收據。如有損失毀壞，當然由店主負其責任，取物時，須將收據繳回，倘旅客把收據遺失，須令其本人證明作證，補寫領據，然後交還物品。（同前第十五條）■店主及夥計人等，若是勸誘旅客嫖賭，及其他違禁行爲，應受行政處罰。（同前第十七條）■旅店房資飯費，幾日清賬，都要揭示於房間明顯之處，免致東客爭執。（同前第十二條）■旅店着夥計人等在車站碼頭招攬旅客，須向公安局請領旅店接客許可證，并臂章，晚間要持有本店燈籠，其所持招牌紙，應加蓋圖記，遇有行客所交之行李什物，須即時註明招牌紙，交與旅客收執，到店後憑取物件，如有損失，應由旅店負責。（同前第十九條）■男女旅客若非眷屬人等，不得同居一室。非同伴之客，欲請其同居一室，必須取得各客之同意。（同前第二十二第二十三條）■夜間掩門，限定時刻，不得過一點鐘，違則應受處罰。（同前第二十四條）

旅店應該設在交通便利的地方，若是荒僻之處，不得設立旅店。（同前第二十五條），旅店因有事故停止營業，須將其閉歇事由及日期，呈報公安局，並將開業執照繳銷。（同前第十六條），此是歇業時應辦之手續，旅店營業人，也應該要知道的。

## 教育建國政策（續）

黃海濤

苟不將物質之舊曆先消除，則精神之舊曆即永久不能廢除，雖舊曆賀年片或賀年信亦須令郵局檢查加價，尤其對於食品，應抽廢曆特稅以助興社會教育。富有之家，既不惜鉅資以豪飲食，即當顧及教育及災民之無狀，乘其豪放無度之時，徵其一部以興教育或救濟災民，無形中可影響廢曆問題。社會教育，暫記如是。

（四）、民衆教育

吾黨以民衆知識淺陋，未受完全之教育，故特注重民衆教育，無奈民衆多數惡習已深，以平常之教育方法施之，不但肯受者甚少，且受亦少見成效，一般革命青年，在是不能不感覺到下層改造甚難。竊以爲今日之民衆教育，必建築於民衆嗜好，民衆心理之上始可事半功倍，必設計誘導以增其興趣始能有效。如鄉村設民衆學校一所，必有消滅全村其他遊息聚談場所之效能，使一般民衆視受教育較看戲，賭博，敬神爲有興趣，有利益　有必要，而後可固定民衆教育之基礎。晚近之爲敬神而演戲，放爆竹，燒香等事，其動机不過以神爲傀儡而藉口以調濟其乾燥之生活，在民衆燒香之日，如果有人在廟側演戲，而限制凡燒香者不許聽戲，則一定有過半數不燒香而聽戲，欲毀某廟而民衆堅持不可，苟賄之以金錢或別種利益，則一定少人反對。就民衆平日之行爲，早已置神於度外，設有人以毀廟與唱戲及各項熱鬧爲條件而令民衆選擇，則必寧犧牲神而不犧牲戲。偉人可謂朝夕虔誠而信神，但其背地所幹的無不與神意衝突。由種種方面觀察，民衆教育非建築於民衆比敬神還要緊之藝術上不可。如某民衆學校，一月演一次電影，一星期演一次新劇，每晚課前後作一回樂器，唱一回小曲，說一回故事，演一回留聲機，則民衆來必趨如赴市，去必留戀不捨。如課內所研究之事項，多爲發財方法，生利策略，遊藝歌曲，日用生活之便利事務，使來者即得利益，則必不肯忽視而中輟或曠課。（未完）

而移於卿大夫之家臣，這是自私自利上下交侵的當然結果。　孔子的時代，中國政治既已分崩離析，而在宗教婚姻文字經濟各方面，又有同化之機緣，有統一之必要，其時的景象雖不如現代之危急，但亦正屬多難之秋，孔子生在這個上無禮下無學的時期，正要苦心積慮，爲衆民打出一條生路。

　孔子的略傳，孔子生於周靈王二十一年，比釋迦晚幾十年，比耶穌早五百餘年，孔子的家境本不寬裕，兒是少年孤苦，然而孔子絕不因生計艱難，而阻撓其求學進取的思想。亦嘗人仕，爲委，吏爲乘田•委吏是管倉廩的•乘田是管牧畜園囿的。孔子自己說「吾十有五，而志於學，三十而立」，又說「吾少也賤，故多能鄙事，」可知孔子不卑小官，亦是爲升斗祿養之計，一方面仍然求學求知，好似半工半讀的苦學生。因爲孔子立志早，抱負宏，總是發憤忘食，憂道而不憂貧，又是天賣聰明，博聞多識，而且博學愼思，二者並重，因此由博反約，綜合多數的知識，而悟出一貫的綱領，所以能够傳述三代先哲之思想言論而集其大成。後來孔子的學問日深，從學弟子日衆，各國有志之士，都來就學，先後不下三千人，從前只有官學，至孔子纔有私學，這亦是開往古未有之局，其時各國，莫不知有孔子，魯國乃任用孔子，初爲中都宰，繼爲司寇，三月而魯國大治，內墮三都，收回三家攘取之政權，以强公室外會夾谷，收回齊國侵地，魯國政權，久矣爲孟孫叔孫季孫三家所把持，而季孫最强，所謂三都就是成郈費三城．久矣爲三家佔爲私邑，深溝高壘，以與公室對抗，三家的家臣，又利用各私其私的弱點，相互勾結，季孫的家臣楊虎因而謀亂，孔子乘機毀此三城，以淸內亂的根源，魯國的政令方能統一，對外才有力量。不久齊景公與魯定公即有夾谷之會，齊侯在會盟的時候，屢施狡計，乃爲孔子看破•早經伏兵準備•究竟得以折服齊侯，使之退還前此侵取之魯國領地，此時魯國人民，因感化於孔子之政令，壞人亦都改邪歸正，有夜不閉戶，路不拾遺之象，相傳有販羊的沈猶氏，每每把羊灌飽了水，再去販賣，比及孔子爲政，沈猶氏不再用此詐欺手段，這不過是其中的一個例，但是東鄰的强齊，忌魯國之强，於是餽贈一班女樂，來誘惑魯定公和季孫氏孔子見魯國君臣，已中齊人暗算，不理朝政，於是辭職去魯，周游列國十有餘年，各國亦不能用孔子，孔子亦老，無意政治生活，乃還魯國，仍以講學著書爲務，刪定六經，釐正雅樂，至七十三歲辭世爲止，蓋無日不在憂勞憤發之中，這便是孔子傳記的大略。

　孔子的政治主張　孔子的政治主張，在手段上說，可分爲縱橫二面•橫的方面•要在以夏變夷，孔子推許管仲，因爲管仲能够九合諸侯，一匡天下，免于戎狄之禍•否則中原難免披髮左衽•爲異族所征服。又說「夷狄之有君•不如諸夏之無也」。孟子亦嘗陳相，以應以夏變夷，不該以夷變夏。所謂以夏變夷，絕非現代的藐視異族，糟蹋侵略之比，正是一視同仁，希望人類全體向上，出幽谷而升于喬木，而要我們先開化的民族，負起這引導的責任，如此方能達到天下爲公，四海一家的大目的。不過進行的步驟有先後，凡事必由近處，推而及于遠處，好比長程賽跑　亦要從出發點走起　所以書經堯典的政治方略，亦是由親睦九族，推而至於平章百姓，協和萬邦，可見孔子的主張，正是由祖述堯舜而得來的。縱的方面，要在因革損益，因固有的基礎加以改良，孔子說「殷因於夏禮，所損益可知也，周因於殷禮，所損益可知也，其或繼周者，雖百世可知也。」這就是說，典章制度一切人文進化，是積累而成的，所以孔子不取革命方式，而主改良，孔子的改良政治是從倫理敎化著手，就是革命先革心，正人先正己，因爲孔子的政治主張，目的在於造成統一而和平的國家，養成至善而偉大的民族。

　孔子有感於羣雄鼎峙列國紛爭之害，知道非統一不足以保和平，而且中國各族，大都出於一源，更無自相殘殺之謂，所以孔子說，「天下有道，禮樂征伐，自天子出」，孔子作春秋，以尊王正統爲綱領，孔子雖屬殷之遺族，而事事宗周，實行其尊大宗辨庶孽之禮法，以泯同族之爭端，故知治魯非孔子最後目的，孔子之最後目的，在於四海一家，養成至善而偉大的民族，所以孔子說「有敎無類」，又說「導之以政，齊之以刑，民免而無恥，導之以德，齊之以禮，有恥且格」孔子的政治，純用王道感化主義，矯正惡癖，養成美德，使全民個個向上，使惡人不能存留，一切作亂殘殺事件，亦便無由發生，如此纔能說到保民無疆，因爲保民的責任，還在國民本身，至於有恥且格，無訟無盜，勝殘去殺，方纔是太平景象。

　孔子的倫理思想　孔子的倫理思想和政治主張相連貫的，其時已經打破部落時代之大家族制而實行分家，故以家爲組織單位，而且當時政治組織比後世簡單，分之爲家，合之爲國，欲治其國者先齊其家，家齊則國治。一方則視國事等于家事，所以孔子講忠，乃對一切人一切事說，並非對于一人一姓說，所謂「盡己之謂忠」「爲人謀而不忠乎」敎人以善謂之忠」此類說法　均可爲證。孔子講孝，亦不限于承歡幾諫，而重在立身行道，揚名於後世，孔子推許武王周公爲大孝，正是因爲他們能够繼述太王文王之志，成太平之盛業，家國二字，在孔子的倫理思想之中，聯爲一體，離國不能保家。離家無從立國。孔子的政治主張，是德治，孔子所講的忠孝恭信等等．大都統攝於一個仁字，仁就是愛，父愛其子爲慈，子愛其父爲孝，但是愛要合乎禮　所以愛與敬二字相連。孔子所講的仁愛，完全是從天理人情發現出來，決不爲利害打算，不求物質報酬，亦不爲求名譽獎勵，處處事事，都是出之於自己的責任心，義務心，所以能够「不怨天，不尤人，」「人不知而不慍」

　孔子的人生哲學　孔子的倫理思想，所以能够如此純潔而溫厚，正是因爲孔子人生觀念看得透徹，得到極正當的見解，所以能於天道之外，發明人道，此點與老莊見解不同。老莊專講取法自然，其結果遂成爲消極的，無意識的，自然之造化一切，本是聽其自生自滅，無所容心，即萬物存在其間，亦只是聽其自然　隨造化爲轉移，所以生物世界，開始幾萬萬年，並未見有何等進步，必待人類運用其心靈思想，利用萬物，構造一切，對於自然現象，乃能有所認識，于是有人道。人道是積極的，是有意識的，當然自然一切，原非爲人類而生存，但自有人類各種發明運用之後，自然一切乃有生存之新意義，所以荀子批評莊子，說他知有天道，而不知有人道。孔子則與老莊相反，孔子之人生哲學，有顯明的幾點，

　一是重人事；孔子未嘗不講天命，但是看得人事更重，所以說盡人事以待天命，昔人所謂天命，只可當作運會解釋，孟子亦說「雖有智慧不如乘時」，但是乘時亦要有人事準備，譬如歐戰是第三者的機會，但是事實上只有美國日本荷蘭丹馬西班牙諸國受到好影響，而中國只受到惡影響，這便是人事不修的結果，所以孔子只重人事，講求自强不息，如其人事既盡，而又遇到阻礙，那只好付之天命，所以孔子孟子之講天命，大都是用在消極的時候，因爲天命本屬消極的，至少亦只可以看作消極的。孔子既講人道，所以重現在，因爲人事本於有生，無生便無一切動作，孔子說「未知生，焉知死」可見孔子非不知人生短促，不久便有一死．但亦惟其如此，更見人生之可寶貴，分陰寸陰，都不應該等閒放過，在這一點上，孔子與莊子見解不同，莊子只要個人各保其無意識的人生，而孔子是要全體共求其有意識的人生，莊子謂曾史與盜跖同是一死，是以個人爲本位的說法，如以全體爲本位，曾史利人而死，與盜跖殺人而死，便大不相同了。孔子既然重現在所以凡事以實行爲貴，孔子稱許顏淵，說他「有不善未嘗不知，知之未嘗復行」就是因爲顏淵是最能實行的，孔子志在尊王正統，天下爲公，然而政治方面，却從相魯治魯作起，這都是顧重事實，講求實行的證據。因爲顧全事實，所以注重時宜，孔子雖然祖述堯舜，憲章文武，實際則講因革損益，因時制宜，以進取爲保守，有人以老子代表南方進取派，孔子代表北方保守派，究不免於皮相之論。因爲孔子於人生有徹底了解，立有正當觀念，所以能够養成大無畏的精神，孔子的大無畏，並非驕傲藐視一切，正是愛重，一切所以謹愼小心，絲毫，苟可是自反而直，亦便絲毫無所畏怯。



　國民自救必須効法孔子•孔子爲導師•我們尊孔，不是僅僅崇拜偶像，讀幾部四書五經•就算了事•必須了解孔子的政治主張，倫理思想，人生觀念，按着孔子所指導的明路，去走，去作，至少亦要取法於七十二賢人，作孔門的一個私淑弟子。　孔子理想中的太平世界，是以有恥且格的國民作成基礎，有恥且格，是教育感化的結果，不是仗着法律束縛，利益引誘所能奏效的；是自身根本的覺悟，不是因爲外界偶爾的刺激所能促成的。　我們能够以孔子的人生觀念爲觀念，我們纔有正當的人生觀，我們能够以孔子倫理思想爲思想，我們纔有善良的倫理思想，我們能够以孔子的政治主張爲主張，我們纔有統一的政治主張，然而引導人是孔子，受引導不受引導，是我們自己決定。

　總之，孔子不能救我們國民，我們國民必須自救，抱殘守缺儀式的尊孔不足自救，打起精神去身體力行方能自救！

## 國難期間鄉村教育建設問題（續）

葉秉昌

現在中國是處在一個非常的國難時期。救亡圖存是應該大家都負責任的，國家的基礎，是在人民，而中國人民大多數是在鄉村，那麼要建設鄉村首應謀教育建設之發展，現在將鄉村教育建設分做三個階段，即單位的建設階段，自動的建設階段，全國的建設階段，分述如下：

　一，單位的建設階段。現在中國鄉村建設事業，已引起一般智識份子的非常注意，大家多認中國今後出路，即在鄉村，但以鄉村太多，因而各種建設之倡辦，極盛錯綜複雜之弊，且缺乏一種目標。俾爲準則，以是各地建設情形，每多有不同之處，有的趨於社會改造方面，有的着眼於文化革新，有的從教育方面出發。又有以經濟爲建設之中心•總之•無論是偏重於那一方面之建設或改造。皆爲助成鄉村建設的重要條件，此種紛岐弊端，在於各地建設之漫無章制，有以造成，目前我國鄉村建設事業尚在萌芽時期，際此時期，如不豎立下一完整統一之建設基礎，深恐來日方長，流弊日甚，　我們以爲要辦鄉村教育建設，是需要確立建設單位，以便入手，此種單位之確定，即爲根據各個縣份，中國每一縣份，實不僅純爲行政區域之單位，而且是一個社會生活之單位，中國國家乃是由一千七百多個縣份而構成的。一個縣就狹義的說：乃是由若干個鄉村構成的，就廣義的說：實乃足以代表中國人民共同生活的單位區域，同時也就是中國最大多數的農民集合地。我們要以整個的計劃從事鄉村教育建設，實在應當確立一縣爲一從事工作的單位區域，以便規定工作範圍。集中人才力量，以謀發展，單位作工地點確立以後，即爲鄉村教育建設開始之日，同時所在地農民即爲單位建設區的被教育力量建設者的中堅份子。

（未完）

## 論太極拳

復九

敍

太極拳，爲內家拳之一，名雖爲拳，實爲養生之道。習斯術者　小之可以强身，大之可以强種强國，其利益匪淺鮮也。余素喜柔術，初聞太極拳之名，輒心焉嚮往。是年春，市府有公餘國術組織，特聘王先生海亭爲太極拳教師，余亦欣然加入，練習之初，不覺其有何種意味，勉從教師之指導，依樣胡蘆，每晨趨公以前，必演習一次，賡續不輟，半載以來，略窺門徑，乃知太極拳之功用，大可流通血脈，調和氣息，間或身體不舒，演習一遍，即覺筋脈間熱氣通暢，爽快異常，益信太極拳之效驗，又與道法靜坐無異，夫豈外家拳術僅事縶人者所可比擬也哉。爰將師友之所授，與夫參考之所得，彙錄成篇，以資研究。尙祈同志諸君進而敎之，幸甚。中華民國二十四年冬月新定王維柏識於青島市政府

### 太極拳之原始

太極拳，創自明初張眞人。張爲遼東懿州人，名三峯，字全一，又名君實，字元元，亦號昆陽。身頎面長，髯髭如蝟頭挽一髻，髻結如餅•身戴斗笠，衣百衲•寒暑不易，人呼張邋遢，所啖升斗輒盡，或數日不食，亦自若，行則日千里。相傳洪武時，入蜀太和山修道，嗣後轉徙湖北武當山，與鄉人講經書，一日趺坐誦經，窗外喜鵲噪甚，聲如淨論，眞人啓視之，鵲在樹上，如鷹下視，有長蛇昂首地上，與鵲作對敵狀，俄而鵲飛下，展翅扇打，長蛇搖首微閃，躲過鵲翅，鵲仍飛樹上。少焉復飛下翅打，長蛇又蜿蜒輕身閃過，仍作盤形。如是多次，鵲終無如蛇何。眞人因悟蟠如太極柔能克剛之理，由是按太極變化，組成太極拳。拳中動作，有攬雀尾式，白鶴亮翅式，翻身白蛇吐信式，蓋即眞人睹蛇鵲對敵之形狀，因有此名，其拳法合乎陰陽消長之理，以丹法而運用拳法，崇先天而黜後天，是以名之爲太極。今者，提倡國術，太極拳，盛行海內，習斯術者，當知內家拳之原起，武當派之眞傳焉。

### 太極拳之流派

國術有內家外家之分，內家爲武當派，外家爲少林派。武當創自張三峯，少林創自達摩大師。達摩鑒於僧徒委靡，創拳法十六手，其法尙服氣，調呼吸，潤臟腑，滋百骸，動中求靜，與道相合，實亦內家之法，迨後世治技者，專尙外勁，類皆以少林相號召，於是乃有外家之稱，若太極拳法，純任自然，動作均極圓活，如環無端，不用力而長內勁，名雖爲拳，實即修煉之妙法也。（未完）

## 地方建設

### 夏莊區九月份上半期工作報告摘要

補充舊區各校學額

召集韓陰部家營兩校各該村村長首事等開會籌商校舍及桌櫈事宜

修理姑仙支路公用水井　姑仙路附近仙家寨村南，有公用水井一口，井台塌陷，本處當即派長工攜帶洋灰，前

北京康家馳名

# 虎骨追風丸

(專治)半身不遂 腰疼寒腿 四肢麻木 筋絡拘攣 風濕骨痛 痿痺癱瘓

獨門秘製 唯一妙藥 並無二家

此丸係我康家祖傳秘方靈效昭著早已各省馳名近有無恥之徒在京津偽冒魚珠混目希圖影射我樂望購者認明康乃安秘製為眞以免誤病幸甚▲此藥舒筋活血善通十二經絡行遍身骨節專治男婦新久受風受寒腰膝肩背筋骨各部疼痛肝風氣串四肢麻木手足浮腫半身不遂閃腰岔氣跌打損傷以及十年二十年老寒腿服過千方百藥醫治無效者速服此丸貢保痊愈▲每丸二角五每匣十丸大洋二元▲並貼虎骨膏功效尤速▲大張一元小張六角另有主治詳細仿單

## 固精健體 全牛補腎丸

立止夢遺 滑精專治 腎虛陽萎 此丸專治男子腎虛

腎寒夢遺滑精房勞過度精冷精清陽萎早洩快感缺乏久無子嗣勞傷咳嗽腦系不足記憶退減頭目眩暈腰酸疲倦凡男子一切腎虧精神不足四肢無力飲食無味等症服用此丸元陽立充體健食增精神換發誠男子寶品也價目每盒大洋一元

## 女科靈藥 調經養血膏

經多經少紫黑成塊血崩白帶行經腹疼腰酸積氣及寒凝滯瘕段左條右塊面黃肌瘦盜汗咳嗽子宮虛冷久不受孕一切氣血兩虧血經百病婦女經閉乾血癆症服用千方百藥不好醫治無效者速服此丹立能奏效每盒一元加料二元內服本藥者(方秘)調經養血膏功效尤速每貼六角大貼一元另有主治詳細仿單注意認明北平康乃安秘製為要

此膏本醫家傳秘方功效神奇與衆不同專治婦女經血不調前後錯

## 肝氣大王 舒鬱平肝丸

兩脅膨悶脹滿胃脘刺痛噯吐香酸噎膈及反胃飽悶嘈雜不思飲食心跳神倦怔忡驚悸症黃肌瘦腰背抽疼四肢麻木一切肝鬱肝氣諸症無論新久均能立奏奇效惟於肝風一面尤有特效不但立止久服癱保除根永不再犯價目每盒大洋一元另有主治詳細仿單

此藥專治男女新久肝氣不舒暴怒傷肝憂思傷脾以致食積胸結

▲青島分銷處 福海藥房 青島路中間十六號 太和堂 膠州路南首二十一號

▲濟南分銷處商埠小緯六路北口大仁堂藥房

▲總發行北平前門外興隆街弘福寺福安醫館

外埠函購另加郵費兩角信直寄北平總號款到立寄不誤招請代理另有詳章

## 一盒包好 白濁 白帶遺精

白濁一症如誤服含有嗎啡之硬霸劣藥更易促毒菌內侵無異火上加油必致時愈時發轉以除根惟本醫房之**奇效草** 配製選取王道藥品絕對不含嗎啡硬霸之劣藥完全根據病理注重澈底治療自不能與一般專以營利為目的狂吹亂誇不顧病家安全之藥品相提並論功能清濁利尿驅毒止痛消炎退腫殺菌滅毒根本治療

主治 男子白濁 女子白帶 尿道刺痛 遺精滑精 晨起糊口 體虛腎虧 新病舊症 急性慢性

以上諸症會屢治不愈或遍服中西各藥及電療注射不能見效者速服此草輕者一盒重者二盒縱使三年五年難治之老白濁白帶立能痊愈能將毒菌殺滅無餘包可當日見效永遠除根包不復發生育照常。每盒一元。特製二元

## 一瓶斷根 咳嗆 氣喘肺癆

**補肺露** 係本藥房選取王道藥品運用科學方法配製而成其味甘美絕對不含麻醉毒質功效偉大愈後決無復發之患專治男女老幼一切肺經百病雖年深月久及甚至十年八載極重極危險之咳嗆肺癆等症服之莫不立愈斷根。每瓶八角特製一元

主治 新老咳嗆 乾咳痰咳 寒咳熱咳 夜不安枕 傷風咳嗽 失音聲啞 氣急哮喘 痰有腥臭 老人痰多 吐血咳血 痰中夾血 產婦咳嗽 小兒頓咳 百日童咳 肺結核症

以上諸症速服此露輕症一瓶重症二瓶斷根

## 一盒包好 橫痃 下疳 解毒丸

此丸專治男女五淋白濁花柳梅毒初起發生大瘡退身臥起腫痛發生橫痃魚口便毒陰疽小便腫爛或宿娼受毒累及妻妾子女下部破爛疼痛難忍或誤服市上升提霸藥流毒入骨筋骨酸痛經年不愈久成殘廢攸關性命以上諸症速服此丸立可搜盡一切宿毒退消橫痃輕則一盒重者二盒如患橫痃魚口便毒陰疽未破者速包可斷根永不復發。每盒一元

**橫痃消膏** 立可退消包可痊愈永不復發。每張一元 外貼此膏內服解毒丸三天之內立

**小便腫爛生肌散** 男女下部腫爛膿血淋漓腐爛不堪甚至爛卸下疳等症速將此散搽於患處內服解毒丸外用洗毒水洗滌三天之內立可去腐生肌跕內包可痊愈永不復發每瓶大洋一元

**消腫殺菌洗毒水** 專洗一切花柳毒症衆洗淋濁刺痛。每瓶洋六角

上海五馬路西採芝堂大藥房總發行 青島中山路中金星藥房經理

---

▲欲使兒女健全活潑▼ ▲欲使身體肥胖強健▼

請飲!

衛生消毒 牛奶 滋養富量 山羊奶

# 青島牛奶舍

本場特點 開幕最早 民國四年 巳至於今 規模廣大 設備完全 良種牛乳 不誤主顧

牛奶場 太平鎮 本行 堂邑路 分行 遼寧路 電話 三〇〇四 三〇三六號 五一〇六

---

滬上唯一大旅館

# 新亞大酒店

地址◆上海北四川路郵政總局側

住房三百 設備完善 服務忠實 房租低廉

新亞酒店的成功使我們深信我們中國民族不是不能過整齊清潔的生活

民國廿四年九月十日 胡適

---

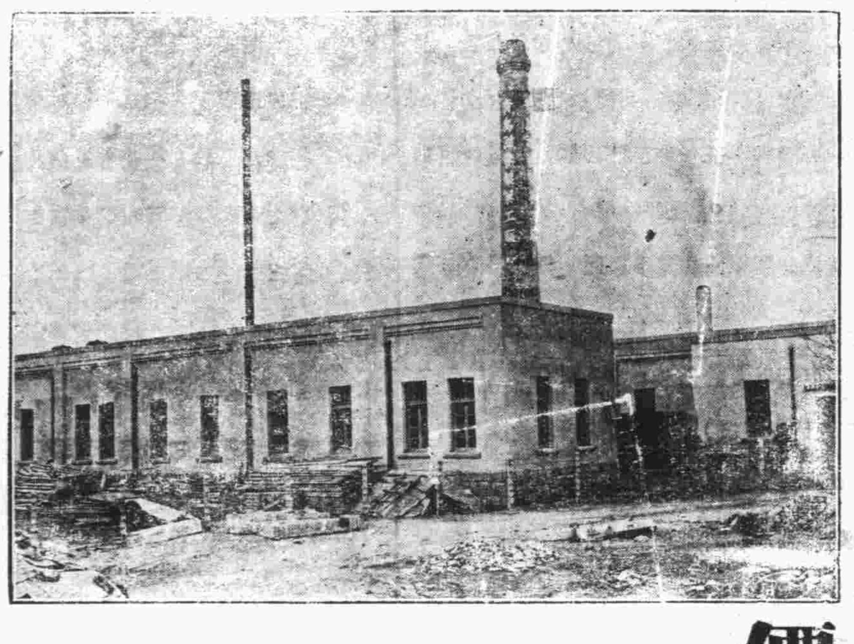

青島滋養軒製菓工廠 中山路 電話三五二五號

# 價廉味美

購用者可由工廠直接送到

# 機器自造

各種滋養餅乾 各種滋養櫻花糖 各種滋養牛奶糖 各種西式糖菓

總發賣處 **滋養軒** 電話二四八三號

牛奶部 青島牧場 電話二一七六號

---

## 膠澳醫院廣告

敬啓者本院開設十有餘載頗蒙中外各界所贊許今為患者便利起見特遷至中山路共和藥房內並新購醫療器械添設病室收費格外從廉新法戒烟限期斷根毫無痛苦並注射各種藥針

專治科目 內外科 花柳皮膚科 產婦科 眼科 耳鼻喉科 小兒科

診病時間 每日上午九時至十二時 下午三時至六時 急症隨到隨診

收費簡章 門診暫不收費出診五元夜間加倍

院址:中山路共和藥房內 電話三〇三五

## 樓房招租

一,福山路九號二層樓房一座臥室三間客廳飯堂厨房廁所以及冷熱水浴室下房汽車房俱全

二,蘇州路十三號一層房間二大間光線充足外有廁所厨房最合小家庭之用

租價低廉

接洽處 東亞建築工程行 萊蕪路十八號 電話二八〇七

## 新樓出租

茲有坐落華山路門牌六號新建樓房一所房間適宜光線充足浴室澡盆及廁所內帶磁水箱大便器等衛生設備均係西洋上等物品花燈自來水冷熱水管一概齊全院落寬敞風景美如有租者請賜接洽為荷

接洽處美化營造廠 住萊蕪一路廿號 電話四二〇五號

# 交通汽車行

隨叫隨到 不誤時刻 中山路五十二號 電話六二三五號

## 特別聲明大同西菜館

本館開設大沽路專門西法大菜設立有年深荷各界人士提倡贊許今為酬答顧客起見特聘前公園飯店厨師徐君專司厨事重行另組菜蔬概仿新式烹調務求適口尚望諸君惠然駕臨請嘗試之是為至盼

電話四四四二 四九三二 本館主人謹啓

## 青島瑞記建築華行 利民營造廠 特別啓事

本繪圖部承工務局註册專辦繪圖監工各事如有以此項見委者定必(設計精確取費低廉)用副雅意

本營造廠承辦建築有年工作堅美早為共見茲為便利業主起見用有專人「繪圖打樣不取分文」用以提倡發展

地址觀象一路十五號 電話四七九六號

## 耘蓬醫院

專治羊角瘋

膠州路東口觀象二路 電話五七零一

# 天眞照相材料行

青島中山路一三一號 電話四八零零

經售各國照相快鏡 照相材料 代客冲晒 免收冲費

---

# 萬寶銀樓

本樓甲子十足赤金加色紋銀時裝首飾眞珠寶石鑲嵌玲瓏中西器皿價格從廉

北平路北 電話二七七八號

## 律師于世琦通告

本律師辦理各級法院民刑訴訟非訟事件,及各種契單據暨記過戶商標註册并證明等文件,如有委託者請逕至本事務所接洽可也,特此通告!

事務所熱河路十五號

# 福順泰

洋廣雜貨 應時用品 彩鳳羹青 化妝香品

◁中山路五十六號▷

(電話三七一二 五四七〇)

## 東華旅社廣告

敬啓者本社在青島天津路二十六號房間寬闊有電鈴又設沐浴間男客若有眷屬備房間均各方便陳設衣鏡厨房汽椅鐵床被褥毯絨格外潔淨並設飯店製備筵席便飯以應客便又備汽車數輛迭往迎來便利非常車站碼頭俱有櫃影照應代客報關完稅裝卸車船無不週到凡紳商各界賜顧或常常住短寓均隨聲便無任歡迎

本旅社謹啓 天津路三十九號 電話二九四六號

## 三井水火保險公司廣告

啓者本公司在中國各六商埠辦理保險已有多年久為紳商所信用茲為便利營業起見凡有華人保險一切交易特重託(泉記服房)代理保費格外從廉設有不測賠款迅速如蒙賜顧請直接與(泉記服房)閻銘泉君接洽可也 泉記服房現寓邱縣路三號宜生太內或用電話通知均可

閻銘泉代辦房產土地買賣 電話四三五三

## 青島聚豐印刷局廣告

敬啓者敝局自開辦以來頗蒙各界讚許現為擴展營業起見添設新式電力鉛印機數部聘請技師大加改良並專設印刷洋火商標機器麵袋價值從廉倘蒙惠顧不勝歡迎欲印商工者每仟萬套工價洋一百元扛力在外印刷迅速出品精良對於印刷物品所用的鉛字一概換新英文日文中文各種鉛字俱全不誤主顧價值格外克己並備本年用最新式日曆月份數種作為酬答顧主之雅意依現款交易三號月份為標準無論購買文具賬簿及印刷品價滿二元者贈月份牌一張滿五元者贈券二張滿十元者贈券四張多者類推愿要二號月份折半自九月一日起至十二月內滿券領取請諸君注意勿失良機

下列出售機器要者注意 十六頁舊鉛印機一部 手搖鉛印機一部 三號石印機一部 縫衣機器針兩架 如有要者請到敝局接洽

地址冠縣路五十九號 電話三六〇一號

# 光華美術製版社

電話五五九一五

青島李村路十四號

---

## 欲請產婆者注意

茲有產婆遠藤石千精通華語曾在日本產科崗校畢業及各大醫院實習甚久在本埠開業亦已數載經驗宏富手術靈敏過有難產尤為擅長現住廣西路六一ノ一號 電話四七五九號

## 人參鹿茸戒煙丸

此丸專戒嗎啡金丹鴉片海洛英等癮藥性和平不寒不熱不乾燥用服此丸准保不誤工作不覺絲毫痛苦自然戒清曾蒙省會公安局化驗註册本市社會局許可行銷證明無毒堪稱濯毒之寶代成癮同胞盍興乎來服法另有詳單

## 止嗽化痰 枇杷膏

此膏專治時疫咽喉潮肺定喘一切久咳初嗽寒痰熱痰肺邪肺損等症不論遠年近日七十二癆男女老幼均可主治實為咳嗽癆傷止嗽化痰環球無二第一聖藥也如蒙試服方知所言不謬也用法另有詳單

總批發處 濟南城內芙蓉街公記衛生堂

分號 濰縣東關地瓜市路東面 青島冠縣路正明電業內 衛生堂

代售處 桓台路同義成 濟寗路瑞立祥 四方街扶聚號 芝罘路育壽堂 雲南路增盛永

# 永華齒科醫院

∴…青島滄口路六十一號…∴

本院鑲牙穩固,耐久適用,牙神効,手到病除,久已馳名中外,深蒙各界人士所讚許,茲為酬答顧客起見,不惜重資,購置歐美材料,優良藥品,以謀齒科之幸福,無論鑲牙治牙,廉不特別精妙,決能滿足惠顧諸君之雅意

院長劉永華啓

# 四景花園

開設四方奉化路七十一號

現有各種特色菊花出售

## 藝圃 菊花

本圃植備日本新奇菊花鮮豔悅目尤以爬菊為一般愛好人所崇尚種類繁多歡迎各界參觀

地址 中山路南首二十壹號 中山路錦章綢緞莊 西山路四號 電話五七四四

## 中久醫院廣告

特點

電療 本院備有各種電療器械治各種痼症收效極速而取費低廉普通每次只收費六角

產科 本院特聘產婦科女醫士手術敏捷取費低廉,

戒烟 本院購備戒煙新藥多種口服及注射均可專門戒除鴉片嗎啡海洛英諸瘾,住院在家隨意,在一星期內即可痊愈取費低廉決無痛苦

▲注意▼ 本院院長現兼任先施寓紹二大人壽保險公司醫師,同仁壽綜會醫師顧問等醫務此外凡任何團體公司商號工廠欲聘者或有問詢事件者無不歡迎

地址 總院江蘇路八十九號 分院滄口大馬路二十九號

電話 一三八四號 滄口一一五

院長池中久 醫士張邃三 分院主任葉復初 女助產士李貴香

診病時間·自上午八點至下午十點 急症不在此例 隨到隨診,

診療科目,內科,外科,小兒科,耳鼻咽喉科,皮膚花柳科,眼科,戒煙科,

歡迎！歡迎！小米麵，大麥粉，珍珠米，高粱麵，都是窩窩頭的原料，也是精神上的命根，願大家助我一把火，炊成這勞苦大衆的美品。歡迎！歡迎！

# 發廬譚薈

## 茶園與舞台之演進（一〇七）

青島掌故之十

尙小雲自民十四畢庶澄時代，來此演唱義務戲後，又曾兩度來青，均可謂載譽歸去。小雲性最亢爽，且重義氣面子，到處人緣最佳，即梨園中人，亦無不爲之推戴。蓋小雲見同行中之貧苦無告者，輒傾助之，例如本年冬夏兩季，爲窮同行演唱幾天義務戲，以爲維持同行之舉，其他紅伶多於冬季行，因夏季酷熱難熬，惟小雲一人於夏季行之，其豪義亢直有如此者。小雲下裝後，固一英武少年，絕無花旦習慣，及忸怩作態，然而一經化裝，則竟判若兩人，所謂綺年玉貌者矣。小雲嗓子之遒勁有力，底氣充沛，在四大名旦中，堪爲首屈一指，凡唱正工青衣戲，皆能一氣呵成，毫不費力，較諸程豔秋之縮頸駝背，徐碧雲之立眉蹙額，不可同日而語也。

## 射覆小試

冰蝶

射覆雖曰小道，亦有可觀者焉，然人非管輅之才，易象萬千，安能射必有中，亦仁者見仁，智者見智而已，余性好數學，對於射覆一道，尤深研究，然皆仿彿其辭，不斷直曰，縱或射中，亦偶然耳，前夕雨牕無事，與座客崔辛齋，借此排悶，靈機所觸，輒有小驗，爰將射中數則，撮記於下，以供閱者。

### 射金鑰

辛齋君手覆一物，出姤之巽卦，示射，斷曰，是卦五陽一陰，大象爲巽，巽爲繩，上下互乾，乾爲金爲圜，四爻動變巽，互兌爲口，乾兌皆金，體用重巽，巽爲繩，又爲長，外卦化巽互離，離象中虛，應係剛長之繩，兩頭各繫金圈，于物理物象備矣，視之，乃鐵練一條，叩鐵鑰二件，皆帶鋼圈，亦趣極矣。

客有好奇心勝者，急由懷取物，覆令射之，卦得大過之咸，細繹卦象，上兌爲口，下巽爲繩，中互重乾，內二爻變動爲艮，艮爲門，應繩繫金類，作門戶用之居多，想仍是金鑰無疑，然繩應木質，蓋本卦出自震宮，非金品也，客大笑，出示鐵鑰一把，果繫麻繩，實大同而小異矣。

### 射馬場優待券

客又出屯之既濟卦，覆示余射，射曰，體坎用震，物象如月，其色綠，「坎爲月震木綠色」中互艮爲門，內卦變離，離爲文書，又爲文飾，震力出，反巽爲入，此物應圓形綠色，出入門戶用之，君有馬迷，殆馬場之所用入場券歟，客大笑，啓觀之，果然。

### 射洋火

辛齋君復出升之恒卦，覆示再射，斷曰，巽木爲體，坤土爲用，卦屬震宮，坤又變震，土動有聲，「震爲動爲聲」內巽爲長爲揚爲白，依手覆而斷，木雖長無多，其色白無疑，惟土動有聲，不易測出，時座客劃洋火吸烟，恍然大悟，知覆洋火必矣，客曰，洋火固是，所覆幾枝，可知之乎，余曰，之卦爲恒，恒者久也，數定不移，況中爻化乾，乾數一，當是一枝，如非洋火，則不敢直曰，視之，果然。

### 射自來水筆

客有外來者曰，聞君射覆有驗，願出水風井變澤風大過卦，請射所覆，余曰，巽體坎用，坎動化兌，兌爲口，坎爲水，巽爲入，本卦爲井，又有蓄水之象，以木體金口，復用水質，坎色黑，巽色碧，其色碧黑，但二卦，皆出乎震，震以動爲用，非鋼頭水筆而何，客曰，否，余曰，此卦理象最顯，舍此無別物矣，客乃發笑，出視自來水筆一枝，木管金口，象皆符合，信不誣也。

## 窮和朋友

子久

窮，一看到這個字，便嚇得魂飛天外，牠（窮）的力量，的確比大砲還利害，男兒志士的一切一切，都爲牠犧牲了，故韓文公有送窮之文，蒲留仙有祭窮之賦。

朋友，亦屬五倫之一，平時肩額相齊，好和無間，……但爲窮所累，他自會和你冷淡起來，甚至於不相識一樣，若你惹了什麼鬨事，不用約束，他自然會到，馬屁亂拍，親兄親弟的胡叫，章台劇塲的胡鬧……總之，要想在現代社會裏找一個始終如一患難相扶的朋友，直如鳳毛麟角，也許連一個也沒有。噫，殘酷的社會，鬼蜮的人心！

舞弄筆桿的文人，差不多都是在窮的範圍內掙扎，（一那嘗十元或五元一千字的文學家例外）伏在案頭，日以繼夜的工作，所換來的代價，不够妻子的溫飽，反不如賣粗力者之易於顧全家口也，歸根究結，是吃了讀書的虧。

筆者是一個「時運未濟，命途多舛」的青年，也是窮的範圍中的一份子，因爲窮的緣故，親戚朋友，都不與往來了，有時在路上碰着，他便望望然由斜道而去之，若將浼焉，惟本報編者先生，不厭我窮，時加青睞，促我從事寫作，盛意可感！可是每逢拿起筆來搜索枯腸，實在搜不出什麼來，（大概人窮了這肚子也窮了吧）就是寫出來，也不堪入目，這窮而無聊的我，也不過藉此遣憂勉副雅意而已。信筆寫來，離題已八千餘里，只好打住。

又是一個總之，所謂朋友者，只可彼此相等，兩無所求；若貧富懸殊，這朋友二字，根本不能存在，盡在取消之列的。

## 像片

藍蘭

偶然翻開一本文學史，發現了一張很小的照片，上面是並肩立的兩個小學生，背面用鋼筆寫着

一九三三，八，廿六，爲貞佩攝于校園中，不知他日再見此小友，又入何夢境！ 藍蘭誌於北平

我反正的看了三四次，不覺得腦中便一幕一幕的把舊劇重演起來！

雖然我只有十七歲，但是已經作了一年的半小教員；我那時候在高中三，年級是全校最高的班次，所以學生會立的免費小學的校長同教師，大半是出於本班。從年假開始的時候，我便充任了六年級的級任，於是每日下了課，總要同這一羣小友們有一個時期接洽。

這一班的學生，有的十二三，有的却比我還大了一歲，所以「小藍老師」的呼聲，時常發現，但是我們的感情是非常好，原因是不外，他們愛玩，而我也並不老實。

尤其是貞同佩，更是我的好朋友——我不敢說好學生，那時貞同佩已經十六了——我没有家，又没有住堂，住在學校近傍的表姐家裏，貞同佩便常常找我去玩：

佩是一個很精神的孩子，很小的一件事，也要加以思索，臉上常掛着安靜的笑容，兩隻大眼，在你說一句較有意思的話，便會轉一轉，再凝視一會，結果帶出一絲了解的笑來然而偶而受一點打擊，眼淚也會很快的流下來。貞呢，却是一個滿不在乎的性情聰明中帶點憨態，常常會作些十二三歲小孩子的事，但比佩有天才，畫的畫很有意思，同佩的畫，是全級之冠，現在箱裏存着這兩人的畫還很多。（未完）

## 傲慢賈禍！

于海鵬

昨天的夜裏，來了兩個朋友，這兩位朋友都好談天，他倆的談話，由大而小，起初以意亞戰爭爲材料，後來以國內土匪爲引子。

友甲：「土匪，任性殺人，無惡不作，不幸被捕槍斃，那是自作自受」。

友乙：「土匪殺人固然是殺人，但是有時候會不殺好人」。

友甲：「有甚麼證據」？

友乙：「丙，五月二十七日乘汽車去某地，一個小小的車裏，載客三十人，你靠着我，我靠着你，十分的擁擠，丙和一位同自己一樣地位的人的中間，坐著一位土頭土腦的老人，老人一擠和丙一樣地位的人，那人便很嚴厲的下警告說：「別擠！弄髒了我的衣服，你可賠不起！」丙勸那人說：「先生！都是出門跑腿的，彼此要原諒一點！」那人說：「你別狗咬老鼠多管閒事！」「丙碰了這個釘子，再也不敢多言了，車行十里許，丙見老人被那位擠得氣喘喘的，煞是可憐，遂將坐位讓給老人，自己站立起來，車駛到某樹林，那老頭精神陡振，作了一個手勢，將車停住，開始搶劫，老頭命另一個土匪說：「你教那讓給我坐位的客人不要害怕，我們不搶他的東西，我等雖爲財物而幹這行買賣，但是謙讓的好人，我們也要恭敬的」，又命其他一個土匪說：「你把罵我的這個人的狗皮剝下來，扯碎以後，再賠他一槍，看他日後還能。這樣狗眼看人低不？」

## 學府豔聞

戀愛故事

（第二章）某附校一綫春光

妹刪逸人

（禁止轉載）

（十九）

身上穿了一件紫色的夾旗袍，項間搁了一條白絲圍巾，嫣然風姿，楚楚可人。走到門口，向裏一望，好像怕人的樣子。走過去從後影裏一看，身段雖不怎樣的窈窕，但也很富有曲線的美。走到東邊的小宿舍裏，輕輕的敲了敲門，便聽見裏面走出一個人來，靠然的把門啓開，小聲示意的寒暄了幾句，接着把門緊緊的關上，以後就聽不見談話的聲音了。

景安住的這間房子正和她走進去那間房子隔壁，中間僅一木板之隔，所以傳音非常靈敏，低聲談話的聲音，也可以聽到了。景安其先以爲到了星期日，用功的學生，對於這星期以內所學的功課，有什麼疑難的地方，借着這個時間來復習一下；遇到不能解的時候，找個同學研究研究。所以對于這摩登小姐，到隔壁同學的房裡去，以爲是研究功課的，沒有什麼令人可疑的地方。

但是許久的時間，并沒有聽到討論問題的聲音，仍然不很介意，自己在那裏躺着拿一本小說看。這時微微的聽到好似兩性間親昵的聲音，不禁引得人有點疑寶叢生，如墮五里霧中。停了約有點多鐘的空子，又聽得門砉然而啓，那位摩登小姐，好似羞答答的樣子，向景安的屋裏望了一望，面頰上越發的紅暈，頭髮稍爲有點蓬鬆，更顯得嬌豔風流。

## 章台絮語

（六七）（慶）

這本來是她們所最忌諱的，所以她們便想出一個迷信的補救的方法，就是使姑娘們拿出一點賞錢來。她們的意思，好像是姑娘們祇要是過班子而有賞錢，則一切忌禁就可以免除的了。至於說爲什麼迷信的事情，一有了錢去鎮壓，就會姜太公在此，百無禁忌的？這當然也是媽媽律中所遺留下來的「天曉得」的條文了！

據說班子裡的人們認爲金錢有時可以禳解一切禁忌的，這話大概凡是迷信大家們也一定會承認的，因爲這也是有一點迷信上的根據的。譬如像有些普通的大戶人家，所用的宾下人很多，男女僕人中，碰巧也有夫婦同服勞役於主人處的，照規矩——這規矩不曉得是那個給定的——這一對有夫婦關係的男女僕人是不能同居於一個下房裏的，據說如果主人放任他們同居在一起，則冥冥中將影響到家主的運氣，家主的運氣一被他們冲尅，不用說，什麼樣的不吉利不順心的事故都會鬧出來的。——這也是據說——那麼照這樣子說，這一男一女的底下人，是不是會因爲同一處服役的緣故而暫時取銷了夫婦間的關係呢？這個在人情上事實上都是說不通的，所以當然是不會的。

## 汝光劍影

長篇武俠小說

佬民

（保留版權）（嚴禁轉載）

（三三）

### 第三回 湖心亭英雌示薄怒 昭慶寺僧俗話舊情

正是方才船上的夫婦倆，同老舟子那名叫老虬的，老舟子面前，守了零零碎碎的石頭，正像才從亭旁的山上崩下，旁面有人竊竊私語道，看不出這老傢伙，有這大的臂力，方才他一舉手的工夫，竟將這斗大的石頭，拍爲粉碎，要是落到人的身上，一定成爲虀粉肉泥了，再一看老虬正在怒目揚眉的，對了一人，那人在旁面，伸了兩隻手，蹺了一隻腳，臉上的汗珠，如黃豆一般，露出哭笑不得的模樣，疾首皺眉的對了老虬，也不言語，也不動作，遠遠望去，好似木雕泥塑，方才在船上弄鐵笛的男子和那女子，坐在欄杆上，看起那湖中光景，又是極其閒適，侯觀海指了站在老虬對面木雕泥塑哭笑不得的那人，對侯虎說道，虎兒你知道這人是中了甚麼病，露出這種態度？你說可笑不可笑，侯虎道，老爺子莫非此人中了「百步打空」的點穴法麼？侯觀海道，對了！對了！虎兒的閱歷長的不少，真不妄跟老爺子，東西南北的跑腿了，侯虎又說道，連這次，孫兒已見過兩次了，去年的工夫，咱祖孫落了黑店，老爺子不是隔了窗戶，用這種法子，將店主點倒麼？原來被點穴法所閉的那人，姓郭名叫三才，是當地的有名光棍，原本是一個破落戶出身，多少懂點花拳繡腿，性情又十分刁鑽，平日和一般鬥雞走狗的無賴少年，結成三兄四弟，花街柳巷，熱鬧場所，無時不見他們的蹤跡，常常遇事生風，無惡不爲，有的人贈了他一箇綽號，叫做「細腰蜂郭三才」，因爲密蜂是見花必採，郭三才是長的瘦長的身體，窄窄的腰兒，平生又見不得婦女，每逢稍有姿色的，他就千方百計，想弄到手，有時用强勁手段去勢迫，有時用陰險巨測的辦法，去利誘，吃了他的暗虧的，不知多少，又畏懼他狐羣狗黨的勢力，只可忍氣吞聲，不敢與較，正如蜂蠆有毒，見花必採一樣，錫之以如此綽號，却算名符其實，自從西湖全區清明節香市開始以來，他無日無時不在這裏消遙周旋，他手下的羽翼，跟了他狼狽爲奸，酒樓茶肆，白吃白喝，妓館娼寮，白住白擾，到了熱鬧場中，望到他們這一幫人的顏色，沒有不相率而遠避的，要是無意之中，觸犯於他，或者他們敲詐不隨，立時就要給人難看，公門中人，又多是他的三朋四友，互通聲氣，這樣以來，眞稱起肆無忌憚，無法無天，

# 肺結核化學療法新發明

## ▲考克博士發見肺結核病原體 ▲柏格爾博士成功結核菌脫蠟術

### ▲肺結核之病原體

距今四十九年前，時爲一八八二年三月二十四日，有德國醫聖考克博士，DR. R OBERTKOCH在德京柏林之生理學大會席上，發表醫學上，極有價值之一論文，題爲「肺結核」之原因，博士所報告之宗旨，謂肺結核（即肺癆病）係一種特殊之傳染病，並非遺傳症，且歷舉種種之實例以證明之，（如肺結核菌之培養，染色，及動物試驗等）自此上下三千載以來之肺癆研究史上，闢一特殊之異彩，而肺癆之病原體既明，於診斷肺癆病，遂得一確切之標準矣，

### ▲肺結核菌之構造

按肺結核菌爲顯微鏡的黴菌，其形體，極小極微，設秤其一（格蘭姆）計之，當在三百五十萬萬個以上，其繁殖力極爲可驚，破壞人體組織，成最可怖之結核病症，此項病菌，如排出於人體之外，則完全不能繁殖，差能僅保持其生存而已，然一旦使有侵入人體之機會，則盤據嬌嫩之肺臟，據爲大本營，肆縱其可怕之勢力，嗚呼，人類之大敵，誠莫過於肺癆病，可不懼哉，

歷來一般之醫家，因未明瞭肺結核菌之別具一種特殊性構造，以爲凡爲病菌，可以消毒之藥劑，用內服或注射之方法撲滅之，「如六〇六」之法射於梅毒也，盡自柏格爾博士DR BERGELL苦心研究後，始發表肺結核有一種特殊之禦防力能抵抗一切外來藥力之攻擊，蓋肺結核菌體，係中性脂肪之內膜，及抗酸性蠟質之外膜構成，若非設法破壞其蠟質之防線及解除其脂肪性之武裝，則無由俘擒結核菌。而置之死地，且結核菌，侵入人體局部時，其四週即徵侵蝕，而形成頑强之結節，以阻凝血流之通過，致使注射或內服之一般消毒藥劑，無由越雷池一步，宛如特別戒嚴之禁區，藥力既無從接觸患部，則雖溺沉全身於藥池中，亦不能傷菌之毫髮，是故撲滅肺結核菌之唯一作戰方略，至少必須具下列之兩種先決條件：

（一）凡藥能破壞結節，而直達患部者，

（二）又能剝奪或溶解其蠟及脂肪性之內外膜者，

如此，始能奏破關斬之功，否則隔鞋搔癢，彼結核菌，且在此兩種保障之下，竊笑人之莫余害也，

肺結核菌發明家 德國聖醫考克博士

### ▲肺結核菌之脫蠟術成功

自考克博士，發見結核菌爲肺結核症即肺癆）之病原體以來，東西結核學者，爭先研究，欲得一殺滅此菌之妙方，但其結果，盡歸失敗，蓋因彼等不知結核菌，能分泌一種蠟質，包圍其本體，以禦外力侵入之深奧學理故也，會有哈莫核哈，黎氏等，發見應用百分之五至十之苛性加里液，而得除去結核菌之抗酸性蠟質，後有莫純氏，應用鹽素瓦斯，而亦得除去抗酸，蠟質，然此種脫蠟之法，祇能適用於顯微鏡檢查上染色法而已，應用於人體，終不能實用也，近數年來，偶有將大楓子油，應用於麻瘋症，蓋其藥性劇毒，而獲意外之奏效者、蓋麻瘋菌，與肺結核菌爲同性質之抗酸菌，而大楓子油，能有脫蠟之作用，兼具石炭酸百倍以上之殺菌力，於是一般學者，遂引起熱狂的注意，試以大楓子油，應用於結核症患者，冀圖奏效，而用種種之化學的方法，提出大楓子油之生要成分、試用於結核症患者，亦期得相當之效果，然祇限於皮膚，及表在性結核症，能奏良效，而對於深部的臟器，如肺臟，肝臟，腎臟等結核，則仍不能奏何等之效果，因此，我普天下結核病者之大恩師，柏格爾博士，百尺竿頭，再進一步，搜集動植礦物性，各種藥物，而苦心研究，明得一種有脫蠟作用，而藥性和平無毒者，攷數十年，不知絞盡幾許腦汁，瀝盡幾許心血，以求最合理最有效之化學劑不已，終發見特殊動物之腸間膜脂壓縮汁中某一種有效成分，對於結核菌，有强力脫蠟之作用，乃即將此新成立，作用於結核菌，則具結果，完全脫蠟，自此昔日東西各醫家，所視爲人工不能除去結核菌抗酸性之主張，完全推翻，誠前後千古醫學界一大疑問的肺結核治療之新曙光也，

### ▲肺結核之化學療法

蓋肺結核（即肺癆）之原因是結核菌，而此菌一入人體內，則於該處，便成結節，以斷血行之路，又結核菌能分泌一種抗酸性蠟質，包圍其體以防禦一切外來藥力之侵入，故雖用種種殺菌藥，內服或注射，終不能達其病菌之實體內，歷來醫家所慣用之自然療法，對症療法，理學的療法，血清療法藥劑療法，及其他一切治療法等，尙未完全成功，而肺癆無藥之說，遍滿於一世者，因未知此深奧學理故耳，由此現代結核學者，根據上述之學理，繼續研究，不遺餘力，結果竟成之殺盡肺癆菌之化學聖劑，名曰三那星Sanosin此藥係遵肺癆菌發明者德國考克博士與肺癆菌脫蠟術發明家德國柏格爾博士之最新醫理而發明成功者，據現下德國瑞及其他各國諸肺病療養院之實驗報告，此藥有滲透肺病竈之結節及溶解蠟質此作用，兼具有殺菌力，能根治一二三期之肺癆，確有萬試萬靈之特效，在中國，業經國民政府中央衛生試驗所化驗，藥性和平無毒絕，無任何副作用，茲略舉醫治作用於下，

（一）設於試驗管中，實驗（三那星）之藥力作用，則一分鐘後，結核菌皆消失其抗酸性。至三分鐘後，則此肺結核菌完全殺盡，無一倖免，

（二）依動物試驗，則發見（三那星）能滲入結核病竈內，設檢查其病竈內潛伏之結核菌，則盡失其抗酸性，此足證明其蠟質之完全溶解矣，

（三）如患者內服（三那星）一星期左右，則立見咯痰稀釋，體熱下降等良好狀態，

（四）更繼續內服（三那星）達三十天至六十天以上，則顯見，體重增加，食慾激進，一切狀症，逐漸緩和，終達其回天再造之偉功，每瓶一百二十片，定價洋十元（可服十天）


嚴防假冒三那星 眞三那星盒內英文說明書紙上均有美政府註册圖形凹凸硬印惠顧諸君開盒檢閱如未見有此印則請向購買處掉換萬勿被騙是幸

△上海美商愛世開洋行華北分行

招請經理簡章候索天津法租界四號路「藍牌電車道」一二九號

青島經理處 中山路 金星藥房 電話五三六五號

**感謝海濱醫院曲副院長**

啓者鄙人內子臨產發生抽風昏絕數次加以胎兒倒養危險萬分幸蒙友人介紹海濱醫院曲院長瑞謐女士到舍施行手術幾數分鐘而胎兒娩出母子均慶安全鄙人闔家感激不盡愧無以報特登報端藉表謝忱並望世之懷妊夫人知所問津焉 張惠生啓

**遺失聲明**

啓者鄙人於民國二十一年七月五日在領租萊蕪路二十七號公地上呈准增築樓房一所佔面積四〇五方步一二領有第二〇八九號使用憑照一紙現在遺失特登報聲明無論何國人士拾得該使用憑照作爲廢紙特此聲明俾衆週知此啓 孫夢祿啓

**秋呢**

男女內衣褲！

標準襯衫！

全毛鬆緊羢！

海京毛毯！

純淨駱駝絮！

元成商行 中山路六十三號

**青島花店菊花展覽會**

本展覽會各種奇異名菊現經開放定於本月起將前所陳展覽品從新更換定價低廉並有王宣忱君陳列品內並蒂菊一株最爲珍奇請各界駕臨參觀爲幸

地址中山路北首一九八號

**遺失會單**

萬國儲蓄會第一一五二號戶名李競驅會單業已遺失除該會掛失外特再登報聲明作廢 李競驅啓

**遺失聲明**

敬啓者敝人前在費縣路六號地有倉庫房一處因一時不愼將該房房圖一份及租圖一份均已遺失除分別向工務局請求補給許可圖樣向財政局請求補給租地圖外爲此登報聲明以前之舊圖二份無論何人拾得概作無效特此聲明 敝人趙吉庵謹啓

# 純鋼建築的保險庫

自鎖自開　祕密穩當

青島大陸銀行保管部啓

行址中山路七十號　電話五六一七一九

## 嶗山晶石眼鏡老店

本號在青開設三十餘年專採辦勞山各種晶石製造各式眼鏡久蒙各界讚許時下又在勞山附近新購得各種晶石奇多成色最佳無拘茶晶墨晶水晶紫晶等石比前採辦者遠勝數倍現已將各式眼鏡完全造成精美異常價格克己　諸君欲養目者請莫失此良機倘蒙賜顧曷勝歡迎恐未週知特此敬白（兼修理舊鏡）

緊要聲明　小號原無分號並代理處屢有冒充小號名義者請各界注意認明小號招牌仿單庶不致誤

青島　即墨路西首　電話五八六三　三山誠眼鏡店謹白

## 痔漏　痔　脫肛

### 肛門症專門

自創塗布藥療法不用刀割專治痔核痔漏脫肛便血等症無手術火炙時之痛苦能使核管及變質之粘膜自然脫落永遠斷根治療期間行動如常誠醫痔之最良方法也

另有詳細說明書承索即寄

時間　上午九時至十二時下午三時至六時過時不候

地址：中山路山東大戲院北鄰一零一號　大洲診療所啓

## 生殖器病自療法

凡患腎部虛弱發育不全陽痿不舉遺精滑精見色早洩精關不固等症則人生乏趣子嗣絕望動輒悲悶若購用市售內服劣藥等以冀全愈是無異隔靴搔癢功效難期茲有外用特效聖劑

**大力精** PKRIJINPASTE 係德國醫科性病大學教授長羅惠森博士傾其深邃之專門學殖費却多年之心血精晶經多數著名醫學博士臨床實驗讚譽乃始敢發售以救濟斯患病者只須採用多許立即揮發化學作用能使荷爾蒙旺盛血流通暢專治上列各症莫不與到病除恢復健壯性能迴非掛羊頭賣狗肉之唐藥所可比凡已購僞藥無效者請火速購用免誤時機原價二元特價一元五角函購郵費二角上海大通路大華西藥公司總發行

青島中山路總經理金星大藥房

## 法國攝生靈藥片

久負盛名　卓著神功　遺精勝　特效藥

功效　保腎固精　補血強身　隨服隨效　永遠斷根

特點　高貴成分　科學製造　絕無毒質　不礙腸胃

▲何以耗費不少代價病患反而無效

別的病患均可對症發藥獨此症醫治之難醫家束手購凡藥品其害無窮不藥既非計醫之又屬徒然與其妄費金錢曷若早自爲計法國攝生靈片可以解決難凡難題打破一切落伍療法不使金錢空擲不使病患失望任何衰弱疲困到於極步一經服用夜間便得良好熟睡神態怡然精神充足因決無慮睡眠失去寶貴精液也專治有夢遺精無夢遺精及每睡有患或久年不愈等症一瓶即效政府優獎全球風行

上海經理　遠東隆華利行　本埠三大公司　五洲正威等各大藥房均售

青島金星大藥房　濟南神州大藥房經理

## 阿波共同汽船出帆廣告

大連直行威海衛芝罘行

▲十六號共同丸　十一月七日上午八時入八日正午出

共同會社啓　代理客票處長安路二號共同賬房電話二六二四

## 大連汽輪船出帆廣告

▲大連行

▲大連丸　十一月八日正午入後五時出

▲奉天丸　十一月五日正午入後五時出

▲青島丸　十一月九日正午入後五時出

▲上海行

▲大連丸　十一月六日午前七時入正午出

▲奉天丸　十一月四日午前七時入正午出

▲青島丸　十一月四日午前七時入正午出

大連汽船會社啓　電話　二七二七（出口部）　二一三六（船口部）　二五六三（出口部）

## 敬送

遺精早洩　健忘不孕　腎虧腦弱　古宮秘方　並送靈藥　不取分文

先祖如南公宦遊舊都得於大內治腎腦諸病服後能使精關強固思想靈敏容顏美潤神效驚人先祖在日三十年來嘉惠鄉里俱奏奇效遺囑濟世敬托上海斜橋局門路一一三號博濟局代送函索郵寄即寄（郵六）

## 產婦之福音

以世界無比指壓分娩之秘術能使產婦減輕痛苦雖初產婦亦無甚大之痛苦即能安全分娩敝產師在青十餘年精通華語如有貧困者接生費皆可隨時商議格外低廉

女產師　久保多利　廣東路四號　電話五七一一號

## 乳兒科　小兒科（病室清潔）　X線科

診察時間　上午八時—十二時　午下五時—七時　星期日下午停診　急診隨到隨診

### 廣瀨小兒科醫院

青島鐵山路一〇　電話二八二九番

## 啓新洋灰　愛國同胞提倡國貨

馬牌洋灰是中國頭一家洋灰成色優良堅固耐久各界早有定評現在大家提倡國貨本公司爲歡迎顧客起見特別減價　光顧諸君請至下開各處接洽

青島分銷處　館陶路廿三號　同源公　電詢四一五八　莘澤三路廿三號　義和祥　電話四一八　中山路廿七號　祥泰號　電話二一四七

## 青大農場出售牛羊奶

提倡推廣廉價出售大小奶羊醫師化驗消毒清潔滋養衛生

電話六二七二號

## 無線電界之好消息

本行今爲提倡無線電智識之普及起見特運到各種收音機及無線電之一切應用材料無不俱備並設有修理部以優秀之技術代客修理定價低廉倘蒙賜顧竭誠歡迎

青島聊城路八五號　光喜洋行　電話　二四七三　二零零七號

## 鈴木醫院廣告

啓者，敝人服務醫學界，垂二十年，初在滿鐵醫院擔任產科主任有年，旋聞東廳醫官，嗣在大連醫院創設鈴木醫院，後於民國七年來青，開設鈴木醫院於新泰路，專治一切小兒科，尤具特長，內科，花柳科，凡一切難產之病，一經診治包管立即產生，且能保全母子生命，對於婦人產科手續敏捷，在青是手屈一指，對於產婦手術完善着手成春院內看護特多，病室清潔，對於看護病人格外週到，對於中國人方面特別優待，院內有精通日語劉君從先担任翻譯，凡患病者請即來院診治便知言之不謬也。

本院新泰路電話二二零一　在本院診治　分院臨清路電話三零零九　在分院診治

產婦科　小兒科　內科　性病物療科　急病隨時診治

新泰路十一號　醫學士院長鈴木健吉

## 上海飯店

敝菜社特請在俄境作名廚師專烹調俄法大菜味道適口與別不同各界諸位勞步駕臨不勝歡迎再內有西式大小房間出租屋內清潔家器俱全價錢格外便宜

敝社上海飯店啓　湖南路三十五號　電話五九零二號

## 山東醫院

治療科目　內科　小兒科　X光線科　花柳科　專門

診病時間　午前八點至午後八點　急診例外　往診隨請隨到

本院特設血液糞尿細菌等檢查　病室清潔　設備完全　看護週到

院長　日本帝大醫學士林韓相謹告　院址青島夏津路八號　電話五五七〇

上海五馬路九福公大樓　四海書社總經售　啓

掛號　山東榮成縣政府第四科緘　郭

## 美國自來水筆贈券

敝社經售歐美自來水筆多載以貨眞價實得各界踴躍購用。上月大贈送一月今已期滿。茲因各界來函要求今再繼續犧牲一月。以答惠顧雅意。近因市上發現假貨混售。買主每多懷疑。特將山東榮成縣政府第四科郭巽三先生來函贊美適用。並續購買。刊載報端。證明敝社貨眞價實。非假貨招搖也。◎剪報附洋一元三角。上眞14k眞美國部脫牌自來水筆一枝。贈蒂盛頓牌一枝。金筆尖兩個。美金新生活紀念鋼筆兩個。每人限購五份。合購五份。再加贈美國高等鉛筆五打。不合包退還洋。郵票通用。犧牲品概不批發。來函須掛號。平信遺失不負責

上海五馬路棋盤街九福公行大樓　四海書社總經理

## 敬送

夫人生之最感痛苦莫甚於遺洩腎虧腦弱不孕等症其來也漸初無若何痛苦及至深重雖扁鵲再起亦同生無術鄙人囊年過從山右曾一度將祖傳祕方給親友配服諸盡却厥功甚偉去秋因事南來俗務羈身無暇及此乃被友好暨鄉里之催促特不惜重資精印成册重行濟世病者請即寄上海新聞路四五七弄懷春房函索不取分文　康莊氏謹啓

## 出售羊奶

觀海一路二十三號德國飯店（電話三九五七）出售新鮮羊奶價格低廉奶質濃厚隨叫隨送

敝公司現有（一）倉庫兩所坐落大港交通便利（二）小樓兩所各三間上下水道齊全坐落黃台路地點清幽最合住居之用（三）尚有其他雜院各房按間分租坐落西藏路芝罘路并萊蕪路有樓房一所租價從廉如欲租者請向

美商中華平安公司接洽　無任歡迎　臺陰路五號　電話五零六二號

本公司兼辦水火保險

## 命理專家周大痴

周君大癡擅長命相尤精卜筮遍遊京滬平津漢口各地凡足跡所至經其批斷者無不稱口贊許去歲曾在本市兩月有餘聲名大噪嗣以津埠紳商名流函電相邀當即赴津已十閱月矣深得津地各界之稱譽現應友人敦促業已由津來青仍寓大港路三義棧我青埠各界人士如有疑難不決或欲知前途之休咎者盍與周君一談定可瞭然特此介紹

介紹人　王得庭　戰警堂　黃悔伯　易天爵　李祖模　唐渭濱　奚東曙　王薌洲　楊文申　尹致中　朱養吾　鄒子紓　吳錫壽　朱喜夫　孫寶昌　林冠賢　姚海帆　姜順如　邊樂古　趙宗鈞　敬啓

## 神聖堂國藥號廣告

高密路

### 道地藥材

中國在唐朝時候的疆土。分做十道。猶之現在十省。如江南道，淮南道等。查明某道之地產某藥，千金方上註得很明白的。各道地氣不同。性亦不同家譬如日本產的黃連。萬萬不能同四川產的有瀉心火安眠止痢之功效。普通藥店派。祇曉得多賺錢。那能顧得到道地不道地。本號抱整頓國藥的宏願。集鉅資立莊口。務必選到國藥標准模範之美譽。

### 名醫坐診

有精良道地的藥材，須有學識高明的醫師，纔能銖兩悉稱，相得益彰。本號邀請楊祝成，彭松年，咸禾生大夫常駐內廳，以便病家隨時就診或出診。並且代爲煎藥，本號對于服務社會精神。絲毫不苟，日謀改良。尙望先進諸公不吝指導。尤爲榮幸。

楊祝成　下午一點至五點門診診金五角出診二元二角午前在中山路一零一號廳診

彭松年　上午門診診金五角下午出診診金二元四角貧者減半

咸禾生　下午一點至三點門診診金五角下午三點至五點出診診金二元貧者減半

國醫　劉銘九　上午七點半至八點半施診　上午八點半至十二點門診二角　下午出診一元貧者減半　寓天津路神州大藥房

## 預防中風　科婦聖藥

### 神良氏活絡錠

筋絡疼痛　中風良藥

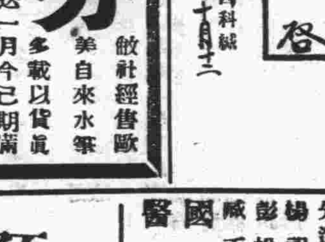

主治　筋骨疼痛　肩背痛痺　手足麻痺　筋絡不和　口眼喎斜　血管硬化　中風失語　偏枯癱瘓

風邪寒濕聚諸經　蔑覺週身感不靈　筋骨疼痛是風兆　神良活絡保安寧

每瓶大洋貳元五角　神良氏藥廠出品　青島神州大藥房總經理

### 麟鳳調經丸

神聖堂出品

病在子宮若弗療　生平兒女總蕭條　欲求理血調經劑　麟鳳功名今昔超

主治　月經不調　或遲或早　經來不定　或多或少　月經困難　行經肚痛　經閉血枯　多年不孕

青島神州大藥房總經理　每瓶大洋一元二角

天寶通藥房　益都路亞東藥房　龍口路山海藥房　東鎮榮市路滄東藥房　東鎮台東四路保安藥房　東鎮威海路泰東藥房　西鎮肩和堂　濟生堂　北平路膠東藥房　明生藥房　天津路神州支店　延春堂　海泊路同春堂　臨清路　中山路長春堂　山西路長春堂　博山路

## 三鞭保腎丸

特別推銷大減價

敝堂醫師自廁身醫界，即視腎病爲人生康健之魔敵故細心研究，遍考中西方書，發無量之腦力，經數十年之實驗，始製成此種三鞭保腎丸，功能：益精髓，安神志，壯氣血，滋眞陰，補腎水固精管，以治腎虧諸症，有萬分靈驗，即無病之人服之，亦足以助氣力而卻百病，如有素服中西各種補腎無效之藥者，以此丸代之，功效尤爲顯著，諸君一經考驗，便知處方之妥善，性質之純正，效驗之靈速因有實證非似專以謬言惑聽者也，此藥服後有八大特色，以證其確效，（一）腰酸骨痛，乃腎虧之徵，服此丸一二盒，腰痛即止，（二）夢遺滑精爲虛損之因，服此丸二三盒自可不洩，（三）心腎不交夜不安眠，服此丸五六日，即可酣臥舒適，（四）精管不固見色即洩，服此丸七日即覺強堅有力，（五）虛勞病瘵之人，連服此丸一月，耐心靜養，則胃納增長，氣力復元，聲音宏亮，面色紅潤，筋骨強壯，身心康健，諸功效必次第發現，（六）無病之人常服此丸五六日則腦腎俱充，百病不侵，子嗣繁盛，壽臻耆耋，（七）骨蒸腦漏健忘者，服此丸後自然漸退漏止，記憶力增加，（八）更有一確實可靠試驗，而吾人易知易行者，即婦女經血不調，面色黃瘦者，服此丸半月即見經調而身壯力健是也，每盒內裝十付定價一元五角茲爲提倡起見，舉行特別推銷大減價，每盒減售一元，三盒二元五角誠空前好機會也爲期有限購者從速

唐山市天福堂老藥店啓　青島總經理處中山路金星大藥房